



Université Mohamed Khider de Biskra Faculté
des Sciences et de la Technologie Département
de Génie Electrique

MÉMOIRE DE MASTER

Sciences et Technologies
Automatique
Automatique et informatique industrielle

Réf. :

Présenté et soutenu par : **SELLAM Mohammed Es-said**

Le : /09/ 2020

**Automatisation d'un Robot Pneumatique Trainer PTP par l'Automate
programmable industriel Modicon M340.**

Jury :

.	Rechid Naima	Université de Biskra	Président
.	Mechgoug Raihane	Université de Biskra	Rapporteur
.	Meghrebi Hassina	Université de Biskra	Examineur

Année universitaire : 2019 - 2020

الجمهورية الجزائرية الديمقراطية الشعبية

République Algérienne Démocratique et Populaire
وزارة التعليم العالي والبحث العلمي



Ministère de l'enseignement Supérieur et de la recherche scientifique

Université Mohamed Khider Biskra
Faculté des Sciences et de la Technologie
Département de Génie Electrique

Filière : Automatique

Option : Automatique et informatique industrielle

Mémoire de Fin d'Etudes

En vue de l'obtention du diplôme :

MASTER

Thème

**Automatisation d'un Robot Pneumatique Trainer PTP par
l'Automate programmable industriel Modicon M340.**

Présenté par:

SELLAM Mohammed Es-said

Avis favorable de l'encadreur:

Dr. MECHGOUG Raihane

Avis favorable du Président du Jury

Cachet et signature

الجمهورية الجزائرية الديمقراطية الشعبية

République Algérienne Démocratique et Populaire

وزارة التعليم العالي والبحث العلمي



Ministère de l'enseignement Supérieur et de la recherche scientifique

Université Mohamed Khider Biskra

Faculté des Sciences et de la
Technologie Département de Génie
Electrique

Filière : Automatique

Option : Automatique et informatique industrielle

Thème

**Automatisation d'un Robot Pneumatique Trainer PTP par
l'Automate programmable industriel Modicon M340.**

Présenté par : SELLAM Mohammed Es-said

Dirigé par : Dr. MECHGOUG Raihane

Remerciements

Toute ma gratitude et remerciement vont à Allah, le clément et le miséricordieux qui nous a donné la force, la patience, le courage et la volonté pour élaborer ce travail.

Je remercie infiniment mon encadreur Dr. MECHGOUG Raihane pour le suivi de mon travail, pour ses lectures, et pour l'aide qu'il m'a apportée durant la préparation de ce mémoire.

Mes vives gratitudee et remerciement vont aussi à Dr. Khaled BEKHOUCHE «Dr au Département génie électrique »Pour fournir de l'aide et des conseils

Mes remerciements vont également aux membres de jury pour m'avoir honoré par leur participation à l'évaluation de ce modeste travail.

Je remercie tous les responsables du Laboratoire Automatique de notre université, Mohammed Khider Biskra

Un grand merci à toute personne m'ayant aidée et guidée pour la réalisation de Cette étude en particulier mon collègue KAHHOUL Zineddine Sarhani.

Dédicaces

Je tiens à dédier ce mémoire :

A mes parents, en gratitude de leurs dévouements, de leurs soutiens permanents durant toutes mes années d'études, leurs sacrifices illimités, leurs réconfort moral, eux qui ont fait tant d'effort pour mon éducation, mon instruction et pour me voir atteindre ce but, pour tout cela et pour ce qui ne peut être dit, mes affections sans limite.

- À mes frères et sœurs
- À mes amis KAHHOUL Zineddine Sarhani et BOUHFI Sami
- À ma grand-mère
- A mes amis de la promotion sortante 2020
- Ceux qui m'ont soutenu pendant toute la durée de mes études

Résumé

Ce travail réalisé au sein de laboratoire d'automate programmable industrielle de l'université de Biskra présente l'automatisation de système pneumatique didactique (PTP ROBOT PNEUMATIQUE TRAINER) en utilisant l'automate programmable Schneider Modicon M340 programmé avec logiciel Unity Pro De Schneider Electroniques; Ce travail nous a permis de comprendre les différentes étapes suivies pour l'automatisation des systèmes, et maîtriser le logiciel de programmation Unity Pro.

Mots-clés : Automatisation, simulateur, logiciel Unity Pro, Automate programmable, Shneider M340.

ملخص

في هذا المشروع، حاولنا التحكم في نظام تدريب هوائي (PTP ROBOT PNEUMATIQUE TRAINER) وبرمجته بواسطة وحدة تحكم قابلة للبرمجة Schneider Modicon M340 باستخدام برنامج برمجة Unity Pro من Schneider Electroniques؛ متوفرة في مختبر الأتمتة. سمح لنا هذا العمل بفهم المراحل المختلفة المتبعة لأتمتة



Liste des tableaux

Chapitre I:

Tab I. 1: Eléments du système _____ 5

Chapitre II:

Tab II. 1: Caractéristique d'entrées/sorties TOR.[8] _____ 22

Tab II. 2: Caractéristique d'entrées/sorties analogique.[8] _____ 23

Chapitre III:

Tab III. 1: La règle d'implantation. _____ 30

Tab III. 2: Le numéros d'emplacement auxquels les modules d'e/s ET les module de métiers peuvent être connecté. _____ 30

Chapitre IV:

Tab IV1 . : Adressage des entrées. _____ 50

Tab IV2 . : Adressage des sorties. _____ 50

Liste des figures

Chapitre I

<i>Fig I1 .: Situation de l'automate dans un système automatisé de production</i>	2
<i>Fig I2 .: Structure interne d'un API.</i>	3
<i>Fig I. 3:PTP Pneumatic robot trainer .[10]</i>	4
<i>Fig I. 4: Robot pneumatique. [4]</i>	6
<i>Fig I. 5: Pince pneumatique.</i>	7
<i>Fig I. 6:Soupape pneumatique.</i>	7
<i>Fig I. 7: Module convoyeur.[5]</i>	7
<i>Fig I. 8: Terminal de distributeur.[5]</i>	8
<i>Fig I. 9: Magasin de distributeur.</i>	8
<i>Fig I. 10: Capteur de fin de course.</i>	9
<i>Fig I. 11: Capteur optique.</i>	10
<i>Fig I. 12:Capteur optique.</i>	10
<i>Fig I. 13:Capteur inductif.</i>	11
<i>Fig I. 14:Vérin simple effet.</i>	11
<i>Fig I. 15: Vérin rotatif</i>	12
<i>Fig I. 16: Moteur.</i>	12
<i>Fig I. 17: Compresseur électrique.</i>	13
<i>Fig I. 18: Vanne.</i>	14
<i>Fig I. 19: Système de controle.</i>	15

Chapitre II

<i>Fig II. 1: Automate modicon M340.[6]</i>	19
<i>Fig II. 2: Module alimentation BMX CPS.[7]</i>	20
<i>Fig II. 3: Processeur BMX P34 2020.[8]</i>	21
<i>Fig II. 4:Module e/s TOR avec cconnecteurs 40 points-avec bornier 20points</i>	22
<i>Fig II. 5:Rack BMXXPB0400.</i>	23

<i>Fig II. 6:Protocole modbus.</i>	24
<i>Fig II. 7:Réseau Ethernet.</i>	25
<i>Fig II. 8:Architecture de bus de terrain CAN open</i>	26

ChapitreIII:

<i>Fig III. 1:Méthodologie de création d'une application unity pro.[9]</i>	27
<i>Fig III. 2:Lancement de Unity pro.</i>	28
<i>Fig III. 3:Création d'une nouvelle application.</i>	28
<i>Fig III. 4:Description de l'automate Modicon M340.</i>	29
<i>Fig III. 5: Implantation avec UN rack de type BMXXBP0400.</i>	29
<i>Fig III. 6:Configuration du type de bac.</i>	31
<i>Fig III. 7: Configuration des cartes d'e/s ET de métiers.</i>	31
<i>Fig III.8 . La configuration matérielle sauvegarder.</i>	32
<i>Fig III. 9: Déclaration des variables.[11]</i>	32
<i>Fig III. 10: Edition des adresses symbolique des e/s.</i>	33
<i>Fig III. 11: Fin de saisie des adresses symboles d'un module.</i>	33
<i>Fig III. 12: Le principe d'adressage ou de localisation des variables.</i>	34
<i>Fig III. 13: Editeur de données (non-actif).</i>	35
<i>Fig III. 14: Editeur de données (actif).</i>	36
<i>Fig III. 15: Edition des adresses symbolique des mots constants et d'un bit système.</i>	37
<i>Fig III. 16: La methodologie de saisie du GRAFCET.</i>	38
<i>Fig III. 17: Création d'une transition.</i>	39
<i>Fig III. 18: La programmation de transition.</i>	39
<i>Fig III. 19: 2ème Méthode pour programmer la transition.</i>	40
<i>Fig III. 20: Configuration des paramètres d'une étape GRAFCET.</i>	40
<i>Fig III. 21: Création d'une section d'action.</i>	41
<i>Fig III. 22: Programmation d'une section action.</i>	41
<i>Fig III. 23: Transfert du programme dans l'automate virtuel.</i>	42
<i>Fig III. 24: Mise en service.</i>	42
<i>Fig III. 25: Création d'une table d'animation.</i>	43
<i>Fig III. 26: Sauvegardez la table d'animation.</i>	43

<i>Fig III. 27: Simulation de l'application.</i>	44
<i>Fig III. 28: Transfert du programme dans l'automate.</i>	44

Chapitre IV:

<i>Fig IV1 .: Etapes de développement de notre projet.</i>	46
<i>Fig IV2 .:GRAFCET de point de vue commande.</i>	51
<i>Fig IV3 .:Configuration des appareils.</i>	52
<i>Fig IV4 .: GRAFCET de point de vue opérative.</i>	55
<i>Fig IV5 .:Réseau de la transition de l'avancement du vérin de distribution.</i>	56
<i>Fig IV6 .: Réseau de la transition de démarrage moteur convoyeur.</i>	56
<i>Fig IV7 .: Réseau de la transition de détection de l'arrivée de la pièce.</i>	57
<i>Fig IV8 .: Réseau de la transition de l'avancement de vérin (XAXIS).</i>	57
<i>Fig IV .9: Réseau de la transition de l'avancement de vérin(Z AXIS).</i>	58
<i>Fig IV10 .: Réseau de la transition de la fermeture de pince (gripper)</i>	58
<i>Fig IV .11 Réseau de la transition de reculemment du vérin (Z AXIS).</i>	59
<i>Fig IV12 .: Réseau de la transition de reculemment du vérin (X AXIS)</i>	59
<i>Fig IV. 13: Réseau de la transition de l'avancement du vérin (Z AXIS).</i>	60
<i>Fig IV. 14: Réseau de la transition de pour la détection le type de pièce (réfléchissante ou non).</i>	60
<i>Fig IV. 15: Réseau de la transition de l'avancement du vérin de magazine.</i>	61
<i>Fig IV16 .: Réseau de la transition de reculemment du vérin (Z AXIS).</i>	61
<i>Fig IV. 17: Réseau de la transition de rotation du a Vérin rotatif vers le magazine.</i>	62
<i>Fig IV18 .: Réseau de la transition de l'avancement du vérin(X AXIS)</i>	62
<i>Fig IV. 19: Réseau de la transition de l'avancement du vérin(Z AXIS).</i>	63
<i>Fig IV. 20: Réseau de la transition de l'ouverture du pince (gripper).</i>	63
<i>Fig IV21 .: Réseau de la transition de reculemment du vérin (Z AXIS).</i>	64
<i>Fig IV22 .: Réseau de la transition de reculemment du vérin (X AXIS).</i>	64
<i>Fig IV23 .: Réseau de la transition de rotation de Vérin rotatif vers le magazine.</i>	65
<i>Fig IV24 .: Réseau de la transition de détection de pièce non réfléchissante.</i>	65
<i>Fig IV. 25: Réseau de la transition de reculemment de vérin (Z AXIS).</i>	66
<i>Fig IV26 .: Réseau de la transition de rotation du Vérin de rotatif vers le magazine.</i>	66
<i>Fig IV. 27: Réseau de la transition d'avancement du Vérin (X AXIS).</i>	67

<i>Fig IV28 .: Réseau de la transition d'avancement du vérin (Z AXIS).</i>	67
<i>Fig IV .29: Réseau de l'avancement du Vérin de distributeur(Action de Etape 01).</i>	68
<i>Fig IV30 .: Réseau de Démarrage du convoyeur (Action de Etape 02).</i>	68
<i>Fig IV31 .: Réseau de l'avancement du Vérin Axe X (Action de Etape 03).</i>	69
<i>Fig IV32 .:Réseau de l'avancement des Vérins Axe z et axe X (Action de Etape 04)</i>	69
<i>Fig IV. 33.: Réseau de la Fermeture pince, et l'avancement des vérins Axe z ,L'axe X(Action Etape 5)</i>	70
<i>Fig IV34 .:Réseau de l'avancement du Vérin L'axe X, Fermeture pince (Action Etape 6)..</i>	70
<i>Fig IV .35:Réseau de Fermeture pince, et le Reculement des Vérins axe X, et axe Z(Action Etape 7).</i>	71
<i>Fig IV36 .: Réseau de l'avancement du vérin Axe Z , Fermeture pince(Action Etape 8).</i>	71
<i>Fig IV37 .:Réseau de l'avancement du Vérin Magazine, Fermeture pince, l'avancement du Vérin Axe Z (Action Etape 10).</i>	72
<i>Fig IV. 38: Réseau de l'avancement du Vérin Magazine, Fermeture pince (Action Etape 11).</i>	72
<i>Fig IV39 .:Réseau de Rotation du vérin rotatif (Action Etape 12).</i>	73
<i>Fig IV40 .:Réseau de l'avancement du Vérin Axe X (Action Etape 13).</i>	73
<i>Fig IV41 .: Réseau de l'avancement des Vérins Axe Z, L'axe X, et Vérin magasin et fermeture de pince rotation du Vérin rotatif (Action Etape 14).</i>	74
<i>Fig IV42 .:Réseau de l'avancement des Vérins Axe Z, L'axe X, et Vérin magasin et Ouverture pince rotation du Vérin rotatif (Action Etape 15).</i>	74
<i>Fig IV43 .: Réseau de l'avancement du Vérin L'axe X, et Vérin magasin et le reculement du Vérin Z et la rotation du Vérin rotatif (Action Etape 16).</i>	75
<i>Fig IV44 .:Réseau de reculement du Vérin L'axe X, et l'avancement du Vérin magasin et la rotation du Vérin rotatif (Action Etape 17).</i>	75
<i>Fig IV45 .: Réseau de rotation du Vérin rotatif vers le convoyeur (Action Etape 18).</i>	76
<i>Fig IV46 .: Réseau de Fermeture pince, l'avancement du Vérin Axe Z (Action Etape 19).</i>	76
<i>Fig IV47 .: Réseau du Reculement de Vérin axe Z et fermeture de pince (Action Etape 20).</i>	77
<i>Fig IV48 .: Réseau de rotation du Vérin rotatif vers Magazine et fermeture de pince (Action Etape 21).</i>	77
<i>Fig IV49 .: Réseau de l'Avancement du Vérin Axe X (Action Etape 23).</i>	78
<i>Fig IV50 .: Réseau de reculement du Vérin Axe Z, et l'avancement du Vérin axe X, et fermeture de pince et la rotation du vérin rotatif (Action Etape 24).</i>	78

<i>Fig IV51 .: Réseau de le reculement des Vérins Axe Z, et axe X , et ouverture de pince et la rotation du vérin rotatif (Action Etape 25).</i>	79
<i>Fig IV52 .: Réseau de la rotation de Vérin rotatif vers le convoyeur (Action Etape 26).</i>	79
<i>Fig IV53 .: Chargement du programme dans l'automate.</i>	80
<i>Fig IV54 .: Mise en service</i>	81
<i>Fig IV55 .: Création d'une table d'animation</i>	81
<i>Fig IV56 .: Enregistrer table d'animation</i>	82
<i>Fig IV57 .: Sélectionner le mode forcer pour forcer les entrées.</i>	82
<i>Fig IV58 .: activation des étapes</i>	83
<i>Fig IV59 .:Transfert du programme dans l'automate</i>	83

Table des matières

Listes des tableaux.....	I
Listes des figures.....	III
Table des matières.....	VII
Introduction générale.....	VII
<i>I</i>Chapitre I:	13
I.1 Introduction	1
I.2 Système automatisé	1
I.2.1 Structure d'un système automatisé.....	1
I.2.2 Poste de contrôle	2
I.2.3 Partie command.....	2
I.2.3.1 Pourquoi l'API ?.....	3
I.2.3.2 Structure de l'API.....	1
I.3 Presentation de robot pneumatique	4
I.3.1 Description de system	4
I.3.1.1 Fiche technique	4
I.3.2 Les éléments de systems	5
I.3.2.1 Module de Robot pneumatique	5
I.3.2.2 Pince pneumatique	6
I.3.2.3 Bloc soupape pneumatique a solénoïde	7
I.3.2.4 Module Convoyeur.....	7
I.3.2.5 Terminal de distributeur	8
I.3.2.6 Magazine de distribution	8
I.3.2.7 Les Capteurs	9
I.3.2.8 Les Actionneurs.....	11
I.3.2.9 Compresseur.....	12
I.3.2.10 Vanne	13
I.3.2.11 Système de contrôle	14
I.4 Conclusion	15I
Chapitre II	16

II.1	Introduction	18
II.2	Présentation de l'automate Modicon M340	18
II.2.1	Présentation des modules d'alimentation.....	19
II.2.2	Présentation des Processeurs Modicon M340.....	21
II.2.3	Présentation des modules d'entrées/sorties.....	22
II.2.4	Présentation des racks	23
II.2.5	Présentation de la communication.....	24
II.3	Présentation générale des réseaux d'automates	24
II.3.1	Protocol Modbus	24
II.3.2	Réseau Ethernet.....	24
II.3.3	Bus de terrain CAN open	25
II.4	Conclusion.....	26
III	Chapitre III.....	27
	<i>Logiciel UNITY PRO</i>	<i>27</i>
III.1	Introduction	27
III.2	Méthodologie de création d'une Application Unity Pro	27
III.2.1	Lancement de Unity Pro.....	28
III.2.2	Création d'une nouvelle application :	28
III.3	Configuration matérielle.....	29
III.3.1	Description de l'automate Modicon M340:	29
III.3.2	Choix ET implantation des modules:	29
III.3.3	Saisie de la configuration matérielle:	31
III.3.3.1	Configuration du type de BAC.....	31
III.3.3.2	Configuration des cartes d'entrées / sorties ET de métiers	31
III.4	Déclaration des variables.....	32
III.4.1	Edition des adresses symboliques des entrées / sorties	33
III.4.2	Fin de saisie des adresses symboles d'un module.....	33
III.5	Principe d'adressage Ou de localisation des variables	34
III.5.1	Edition des adresses symboliques des mots constants.	35
III.5.1.1	internes « Editeur de données » non actif.....	35
III.5.1.2	« Editeur de données » actif.	35

III.5.1.3	Edition des adresses symbolique des mots constants et d'un bit système	37
III.6	Méthodologie de Saisie du GRAFCET.....	38
III.6.1	Création d'une transition.....	39
III.6.2	Programmation d'une transition.....	39
III.6.3	Configuration des paramètres d'une étape GRAFCET	40
III.6.4	Création d'une section d'action.....	41
III.6.5	Programmation d'une section d'action.....	41
III.7	Vérification du programme par simulation.....	42
III.7.1	Mise en service.....	42
III.7.2	Création d'une table d'animation	43
III.7.3	Simulation de l'application	44
III.8	Transfert du programme Dans l'automate.....	44
III.9	Conclusion.....	45
<i>IV</i>	<i>Chapitre IV:.....</i>	<i>46</i>
	<i>Automatisation du robot pneumatique</i>	<i>46</i>
	<i>«PTP ROBOT PNEUMATIQUE TRAINER ».....</i>	<i>46</i>
IV.1	Introduction	46
IV.2	Etapes de développement du système proposé	46
IV.3	Description du système	47
IV.3.1	Cahier des charges.....	47
IV.3.2	Description des entrées/sorties	48
IV.4	GRAFCET	50
IV.5	Configuration matériel	52
IV.6	Création du programme	53
IV.6.1	La Programmation par langage GRAFCET	53
IV.6.2	Réseaux des transitions et des étapes et des actions.....	56
IV.7	Vérification du programme par simulation.....	81
IV.8	Simulation de l'application.....	83
IV.9	Conclusion.....	84

<i>V Conclusion générale.....</i>	<i>XIII</i>
<i>VI .BIBLIOGRAPHIES.....</i>	<i>XIV</i>

Introduction Générale

Introduction Générale

Introduction générale

Les entreprises de production dans ses nombreux secteurs d'activité (agro-alimentaire, pétrochimie, automobile...) sont de plus en plus soumises à un environnement de concurrence et de progression permanent. Pour assurer leurs avenir, les entreprises doivent s'adapter rapidement et efficacement à ces conditions.

Elles doivent aussi offrir des produits et des services de qualité dans des délais courts et des prix compétitifs.

Parmi les solutions pour ces contraintes on trouve les automates programmables industriels (API), qui représentent une structure permettant d'automatiser les procédés, avoir un bon rendement et une maintenance rapide.

Les robots pneumatiques est un dispositif composé d'un actionneur pneumatique permettant la saisie et la libération de n'importe quel petit objet. L'actionneur (ou vérin) est composé de deux chambres rempli à l'air comprimé. Le piston, qui sépare les deux chambres, est fixé par une fine tige. Cette dernière entre et sort par pression et dépression de l'air. Le piston se déplace vers le haut à l'aide d'un ressort et entraîne dans sa course la tige fixée au petit ballon. Ce qui provoque sa rétractation sur l'objet à saisir. Cette haute friction statique permet de maintenir fortement l'objet saisi.[6]

Ce type d'actionneur pneumatique équipe déjà les machines industrielles. En application sur un bras de robot, ce préhenseur permettrait de s'affranchir des modifications mécaniques des pinces - le dispositif s'adaptant à toutes les formes - et pourrait faciliter l'assemblage et la manipulation des petites pièces sur les chaînes industrielles. On peut également imaginer l'application de cet équipement dans la robotique de service.[2]

Dans notre projet, on s'intéresse a la commande automatique de robot PTP ROBOT PNEUMATIQUE TRAINER par l'automate programmable industrielle Modicon M340 programmé par logiciel UNITY PRO le la société Schneider.

Introduction Générale

A cet effet, le présent mémoire est réparti en quatre chapitres décrivant les parties principaux:

- ✚ On présente dans le premier chapitre une description détaillée de ROBOT PNEUMATIQUE TRAINER et des éléments constituent ce système.
- ✚ Le Deuxième chapitre Présente l'automate programmable en générale, et en détaille l'automate Programmable Modicon M3400 utilisé dans notre commande.
- ✚ Le Troisième chapitre sera consacré A La description logiciel de programmation Unity pro.
- ✚ Quatrième chapitre Il Sera Question de présenter l'application dans son ensemble en décrivant dans les détails le cahier de charge ainsi que le grafcet de système étudié et la structure du programme de commande.
- ✚ Enfin, nous finissons notre travail par une Conclusion Générale

Chapitre I:

Le Système automatisé & Présentation de Robot Pneumatique

I.1 Introduction

Depuis toujours l'homme est en quête de bien-être. Cette réflexion (qui rejoint la notion de besoin) peut paraître bien éloignée d'un cours de sciences industrielles, pourtant c'est la base de l'évolution des sciences en général, et de l'automatisation en particulier. L'homme a commencé par penser, concevoir et réaliser lorsqu'il a fallu multiplier le nombre d'objets fabriqués et produire en plus grande quantité. L'un des premiers objectifs de l'automatisation est de supprimer les tâches pénibles, diminuer l'effort et avec le temps dans les actions remplacer l'homme, délicates ou répétitives. Dans ce chapitre, nous allons décrire les systèmes automatisés en général.

I.2 Système automatisé

Un système automatisé ou automatique est un système réalisant des opérations de commande et gestion et pour lequel l'homme n'intervient que dans la programmation et le réglage et supervision.

Les buts d'un système automatisé sont de réaliser des tâches complexes ou dangereuses pour l'homme, effectuer des tâches pénibles ou répétitives ou encore gagner en efficacité et en précision.

I.2.1 Structure d'un système automatisé

Un système automatisé est toujours composé d'une partie commande (PC), et d'une partie opérative (PO). Pour faire fonctionner ce système, l'opérateur (personne qui va faire fonctionner le système) va donner des consignes à la partie (PC), celle-ci va traduire ces consignes en ordres qui vont être exécutés par la (PO). Sur la Fig I.1, on peut voir le schéma de principe. Une fois les ordres accomplis, la PO va le signaler à la PC (compte-rendu) qui va à son tour le signaler à l'opérateur (poste de contrôle), ce dernier pourra donc dire que le travail a bien été réalisé.[3]

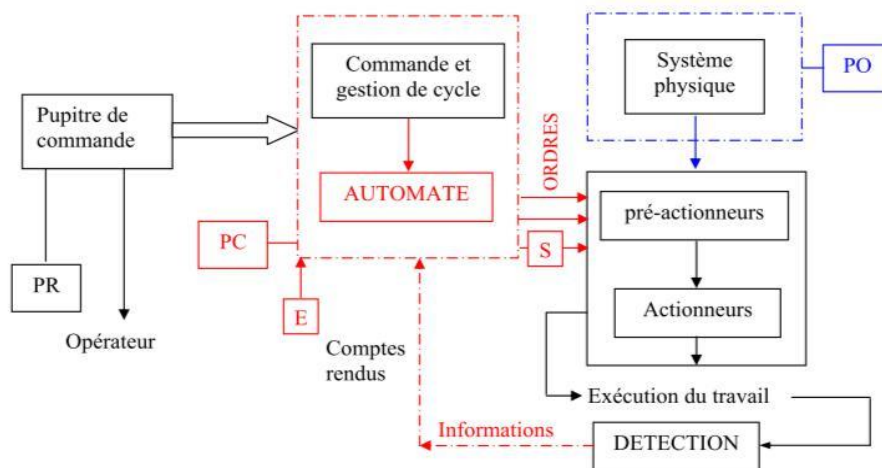

Fig I 1: Situation de l'automate dans un système automatisé de production

PR : Partie relation, PC : Partie commande, PO : Partie opérationnelle, E : Entrée, S : Sortie.

I.2.2 Poste de contrôle

Le poste de contrôle signifie la supervision. Il est composé de pupitre de commande et de signalisation. Il permet à l'opérateur de commander le système (marche, arrêt, départ cycle, etc.). Il permet également de visualiser les différents états du système à l'aide de voyants, de terminal de dialogue ou d'interface homme machine (IHM) de type écran, clavier ou imprimante, il faut que la supervision peut se faire à distance.

I.2.3 Partie commande

Elle joue le rôle du cerveau du système, et pilote la partie opérative et reçoit des informations venant des capteurs de la Partie Opérative (P.O), et les transmet vers cette même Partie Opérative en direction des pré-actionneurs et actionneurs. La partie de commande est une unité de traitement ou un automate programmable industriel.

L'Automate Programmable Industriel est un appareil électronique programmable, adapté à l'environnement industriel, qui réalise des fonctions d'automatisme pour assurer la commande de préactionneurs et d'actionneurs à partir d'informations logiques, analogiques ou numériques.

1.2.3.1 Pourquoi l'API ?

Les API en boîtier étanche sont utilisées pour les ambiances difficiles (température, poussière, risque de projection, ...) supportant ainsi une large gamme de température, humidité, etc. L'environnement industriel se présente sous trois formes :

- ✓ Environnement physique et mécanique (poussières, température, humidité, vibrations) ;
- ✓ Pollution chimique ;
- ✓ Perturbation électrique. (Parasites électromagnétiques).

1.2.3.2 Structure de l'API

Cet ensemble électronique gère et assure la commande d'un système automatisé. Il se compose de plusieurs parties et notamment d'une mémoire programmable dans laquelle l'opérateur écrit, dans un langage propre à l'automate, des directives concernant le déroulement du processus à automatiser.

Son rôle consiste donc à fournir des ordres à la partie opérative en vue d'exécuter un travail précis comme par exemple la sortie ou la rentrée d'une tige de vérin, l'ouverture ou la fermeture d'une vanne. La partie opérative lui donnera en retour des informations relatives à l'exécution du dit travail.

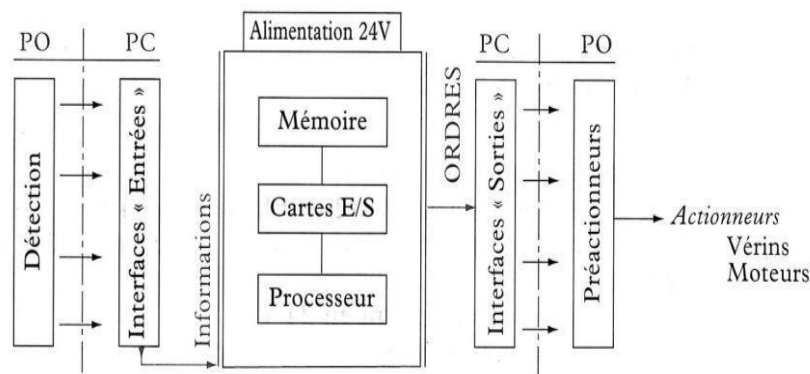

Fig I.2. Structure interne d'un API.

Les API comportent quatre parties principales :

- ✓ Une mémoire ;
- ✓ Un processeur ;
- ✓ Des interfaces d'Entrées/Sorties ;
- ✓ Une alimentation (240 V_{ac} → 24 V_{cc}).

Ces quatre parties sont reliées entre elles par des bus (ensemble câblé autorisant le passage de l'information entre ces 4 secteurs de l'API). Ces quatre parties réunies forment un ensemble compact appelé automate.

I.3 Présentation de Robot pneumatique

Le robot pneumatique PTP est l'une des applications qu'il a été fabriqué par FESTECH (Automation d'experts Groupe) en 2016 en Korea. Ce système représente une chaîne fonctionnelle automatisé qui s'occupe de transfert, triage de pièces et les mettre chaque une, dans sa loge dans un magasin déplaçable. Le système se compose de quatre parties principales

1. Convoyeur (tapis)
2. Bras avec pince.
3. Magasin de stockage de pièces qui se déplace horizontalement
4. Partie de commande, c'est l'automate programmable Schneider M340.

I.3.1 Description de système

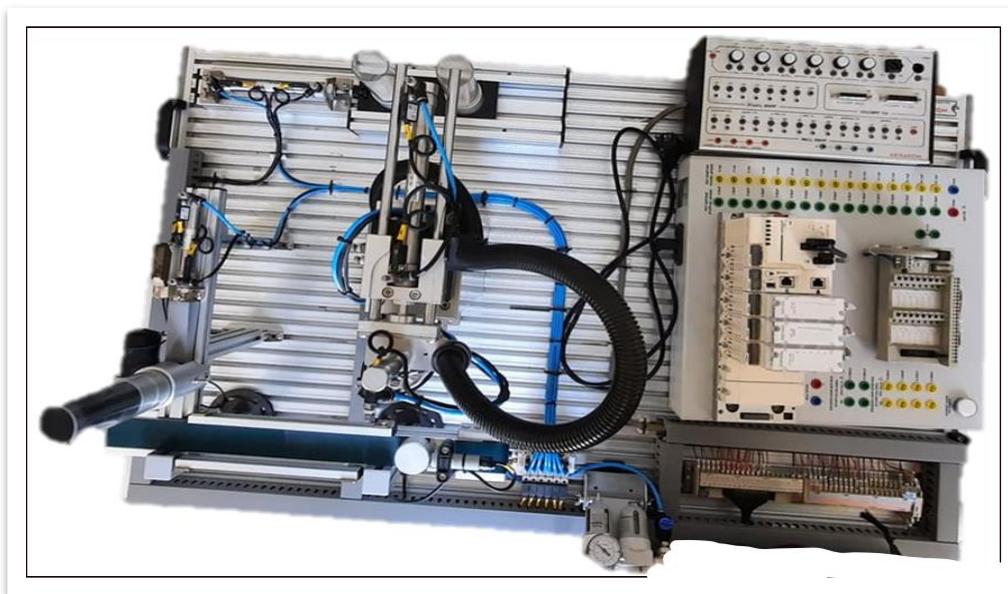

Fig I. 2: Robot pneumatique trainer PTP .[10]

I.3.1.1 Fiche technique

1. Taille: 1200(l)×750(d)×650(h)mm
2. Poids: 40 kg
3. Pression de fonctionnement: 4 ~ 6 bar
4. Puissance: AC 220V

5. Cylindre rotatif, module de préhension

I.3.2 Les éléments de système

	Composant	Quantité
01	Module de robot pneumatique	1
02	Pince pneumatique	1
03	Bloc soupape pneumatique a solénoïde	1
04	Module Convoyeur	1
05	Terminal de distributeur	1
06	Le magazine de distribution	2
07	Capteur	14
08	Actionneurs	07
09	Compresseur	01
10	Vanne	01
11	Système de contrôle	01

*Tab I. 1: Eléments du système**I.3.2.1 Module de Robot pneumatique*

Ce module est utilisé pour le tri des pièces au moyen d'un mécanisme de rotation extensible pneumatique, rétractable, et un dispositif de préhension (pince). Le Dispositif rotatif se déplace de la position d'extraction à l'état soulevé, descend avec le dispositif de préhension sur la pièce.

La pièce sur le dispositif de préhension est relevé par le vérin de levage à l'ensemble de dispositif de rotation dans la position cible désirée est mis en rotation et il réduit.

Ensuite, la pièce à est libérée avant que l'ensemble du dispositif rotatif ne soit à nouveau soulevé par le vérin de levage. Maintenant, il peut être retourné vers la position initiale.

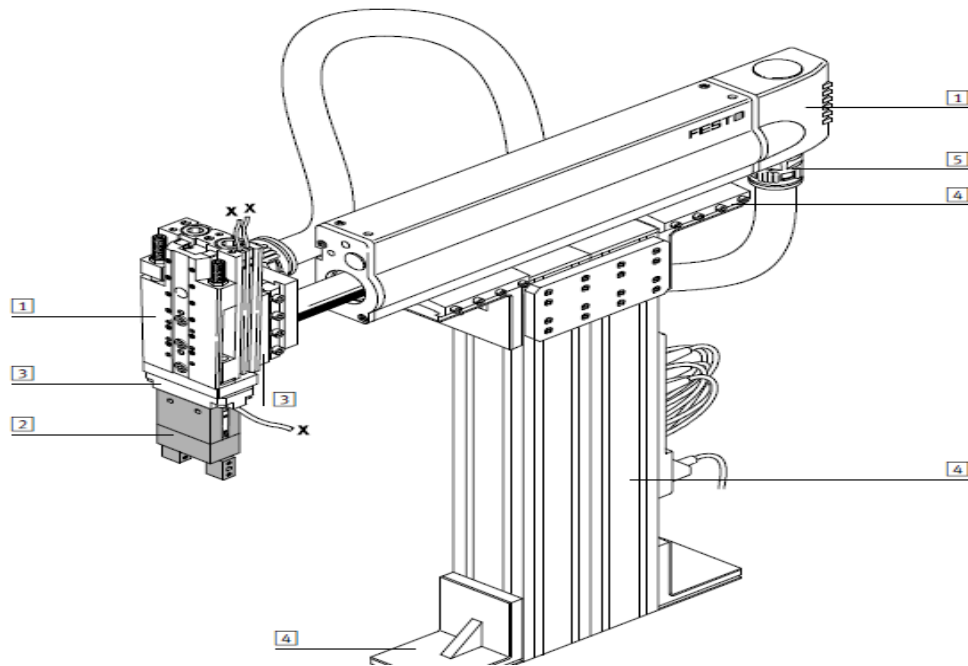

Fig I. 3: Robot pneumatique.

1. Actionneurs
2. Pinces
3. Adaptateur
4. Composants de base
5. Composants d'installation
6. Axes
7. Moteurs

1.3.2.2 Pince pneumatique

Les durées d'ouverture/fermeture [ms] indiquées ont été mesurées à température ambiante, à une pression de service de 6 bars, pinces montées à la verticale et sans doigts supplémentaires. La masse à déplacer augmente lorsqu'on ajoute des doigts à la pince.

On constate alors que le poids max admissible indiqué pour les doigts externes doit impérativement être contrôlé et respecté. Pour les poids plus importants, il faudra donc prévoir une restriction au niveau des pinces. La durée d'ouverture/ fermeture devra être ajustée en conséquence.

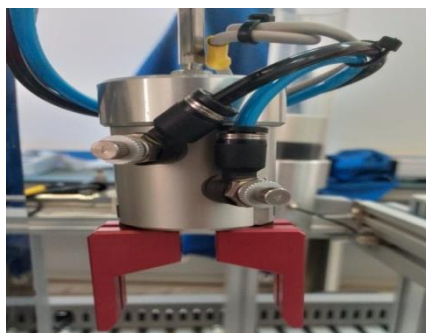

Fig I. 4: Pince pneumatique.

1.3.2.3 Bloc soupape pneumatique a solénoïde

Cet élément permet d'atteindre au retour des vitesses de piston plus élevées sur des vérins à simple et à double effet. L'air comprimé s'écoule du distributeur de pilotage vers le vérin, via



la soupape d'échappement rapide.

Fig I. 5: Soupape pneumatique.

1.3.2.4 Module Convoyeur

Le module convoyeur est conçu pour le transport et la séparation de pièces de 40 mm de diamètre. Le module est entièrement assemblé.

Caractéristiques techniques

- Alimentation électrique : 24 V DC
- Largeur de pièce max. : 40 mm
- Longueur : 300, 350 ou 700 mm
- Hauteur du convoyeur sur profilé : env. 117 mm

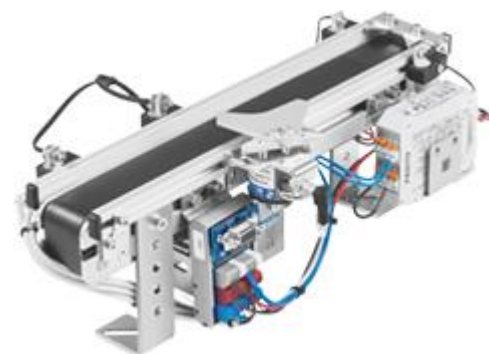

Fig I. 6: Module convoyeur.[5]

I.3.2.5 Terminal de distributeur

En associant des distributeurs électromagnétiques, il est possible de créer un bloc de distributeurs ayant une commande et une alimentation en air comprimé communes : le terminal de distributeurs.

Les distributeurs pneumatiques et les connexions électriques s'intègrent parfaitement sur le terminal de distributeurs. Cette invention de Festo permet de réduire la quantité de tuyaux nécessaire, ce qui rend l'unité beaucoup plus facile à monter.



Fig I. 7: Terminal de distributeur.[5]

Magazine de distribution

Le magasin de distribution contient jusqu'à 8 pièces. Les pièces doivent être insérées avec le côté ouvert vers le haut. Le Magazine de distribution est réservée à l'éjection de pièces une par une d'un magasin. Un vérin à double effet pousse la pièce de travail inférieure hors du magasin d'alimentation par gravité. La détection de position finale est effectuée au moyen de capteurs. Le niveau de remplissage du magasin est surveillé. Le magazine peut être alimenté avec des pièces dans n'importe quel ordre. La disponibilité de la pièce dans le canon du magasin est surveillée au moyen d'un capteur à faisceau traversant. La position du cylindre d'éjection est détectée électriquement via des capteurs inductifs. La vitesse d'avance et de rétraction du cylindre d'éjection est réglable au moyen de vannes de contrôle de débit unidirectionnelles



Fig I. 8: Magasin de distributeur.

1.3.2.6 Les Capteurs

Dans ce système, il existe 14 capteurs de deux types

a. *Capteurs de fin de course à commande mécanique* : Le capteur de fin de course électrique est constitué d'un microcontact à commande mécanique. Le microcontact est actionné par pression du levier à galet au moyen de la came d'un vérin p. ex. Les contacts ouvrent et ferment un circuit électrique. Lorsque la came libère le levier à galet, le microcontact revient en position initiale. Ce type de capteur est utilisé pour indiquer la position d'un vérin en entrée ou en sortie.

- ✚ 2 Capteur pour vérin de distribution.
- ✚ 2 Capteurs pour vérin de translation axe X.
- ✚ 2 Capteurs pour vérin de translation axe Z.
- ✚ 1 Capteur pour vérin de fermeture pince.
- ✚ 2 Capteurs pour vérin rotatif bras.
- ✚ 2 Capteurs pour vérin magasin.



Fig I. 9: Capteur de fin de course.

b. Capteur Optique(SI) : Cette technologie permet la détection de tous les types de matériaux conducteurs et isolants tels que verre, huile, bois, plastique, etc. Leur principe les rend aptes à détecter tous types d'objets, qu'ils soient opaques, réfléchissants ou même quasi-transparents. Ils sont aussi exploités pour la détection de personnes (ouvertures de portes, barrières de sécurité). Une diode électroluminescente (LED) émet des impulsions lumineuses, généralement dans l'infrarouge proche (850 à 950 nm). Cette lumière est reçue ou non par une photodiode ou un phototransistor en fonction de la présence ou de l'absence d'un objet à détecter. Le courant photoélectrique créé est amplifié et comparé à un seuil de référence pour donner une information tout ou rien.

La détection de la pièce est assurée dans le module de distributeur par le Capteur S1.



Fig I. 10: Capteur optique.

- c. *Capteur Optique(S 3)* : sans principe permet de découvrir toutes sortes de matériaux (fer, aluminium, plastique, etc.), qu'ils soient obscurs, réfléchissants ou même transparents. Il est également utilisé pour la détection des couleurs. Lorsque La couleur de matériau est détectée, le capteur envoie une commande au vérin de magasin. S3 indique si la pièce est réfléchissante.



Fig I. 11:Capteur optique.

- d. *Une Capteur Inductif (S2)* : Un détecteur inductif détecte exclusivement les objets métalliques. Il est essentiellement composé d'un oscillateur dont les bobinages constituent la face sensible. Les capteurs inductifs produisent à l'extrémité de leur tête de détection un champ magnétique oscillant. Ce champ est généré par une inductance et un condensateur montés en parallèle. Lorsqu'un corps conducteur métallique est placé dans ce champ, des courants de Foucault prennent naissance dans la masse du métal ; il y a perturbation de ce

champ qui entraîne une réduction de l'amplitude des oscillations au fur et à mesure de l'approche de l'objet métallique, jusqu'à blocage complet. Cette variation est exploitée par un amplificateur qui délivre un signal de sortie, le capteur commute. Le capteur S2 détecte l'accès du widget à l'autre extrémité du tapis.

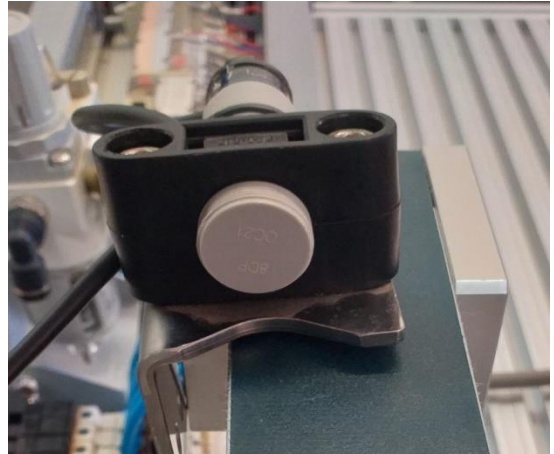

Fig I. 12: Capteur inductif.

I.3.2.7 Les Actionneurs

Un actionneur est un élément qui transforme l'énergie qui lui est fournie en un phénomène physique qui fournit un travail, modifie le comportement ou l'état d'un système. Dans la théorie de l'automatisme, l'actionneur appartient à la partie opérative d'un système automatisé. Les actionneurs utilisés dans ce système sont

a. Vérins : Il y a deux types de Vérins dans notre projet :

06 vérins Simple effets



Fig I. 13: Vérin simple effet.

Un vérin rotatif :

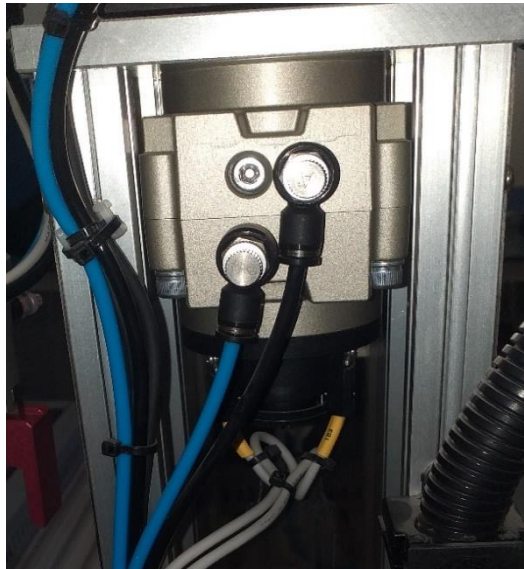

Fig I. 14: Vérin rotatif

b. Moteur : Un moteur a courant continu d'ont la tension $U_n=24\text{ V}$

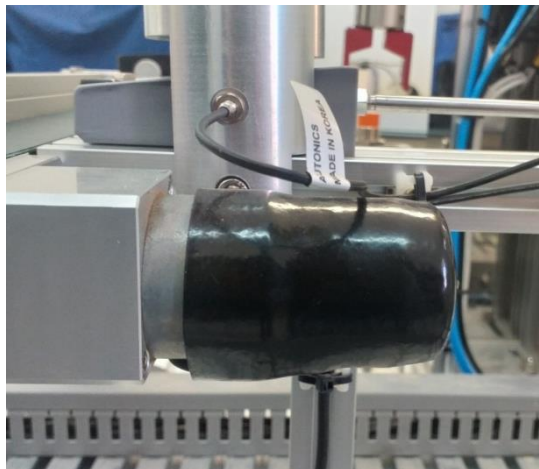

Fig I. 15: Moteur.

1.3.2.8 Compresseur

Il existe deux types de compresseur :

- Compresseur à vis
- Compresseur à piston

a. *Le compresseur à vis* : est le système le plus utilisé par le grand public. La compression s'effectue par la rotation des deux rotors d'une vis. Le compresseur à vis

est le mécanisme le plus cher du marché et le moins puissant, mais sa petite taille le rend plus pratique et plus simple d'utilisation.

- b. *Compresseur à piston* :Le compresseur à piston comporte un moteur électrique. Celui-ci entraîne un ou plusieurs pistons dans un mouvement d'avant en arrière qui crée la compression. Très utilisé dans l'industrie, le compresseur à piston peut compresser différents gaz de manière stable. Le compresseur fonctionne grâce à un moteur électrique ou thermique, deux technologies qui n'ont pas le même fonctionnement. Un compresseur électrique reste le modèle le plus pratique, le moins onéreux et le plus simple à utiliser. Mais il doit toujours être branché sur une alimentation secteur, il ne peut donc pas être utilisé sur un chantier, par exemple.



Fig I. 16: Compresseur électrique.

1.3.2.9 Vanne

Les vannes de régulation ont pour fonction de réguler une pression, un débit. Elles sont utilisées dans une boucle de régulation qui prévoit en général un capteur (transmetteur de pression, PT 100 ou débitmètre), un régulateur et une vanne de régulation, munie ou non d'un positionneur. Une vanne de régulation est capable d'adapter en permanence son ouverture à la variation du signal du capteur. Parmi les différents types de vannes de régulation, cette présentation ne traite que des vannes à soupape linéaire avec servomoteur pneumatique ou électrique.



Fig I. 17: Vanne.

1.3.2.10 Système de contrôle

Le système de contrôle dans cette application est composé de deux éléments, Automate Schneider M340 et un panneau de contrôle contenant les entrées et les sorties, des touches pour contrôler le robot manuellement et un commutateur pour contrôler le mode dans lequel nous allons exécuter le robot automatiquement ou manuellement. Le nombre d'entrées et de sorties dans le panneau de contrôle

- ✚ 14 entrées numériques
- ✚ 8 sorties numériques

Le nombre d'entrées et de sorties dans l'automate Schneider M340 (BMX P34 2020 : CPU 340-20 Modbus Ethernet.)

- ✚ 16 entrées numériques
- ✚ 16 sorties numériques
- ✚ 2 entrées analogiques
- ✚ 2 sorties analogiques

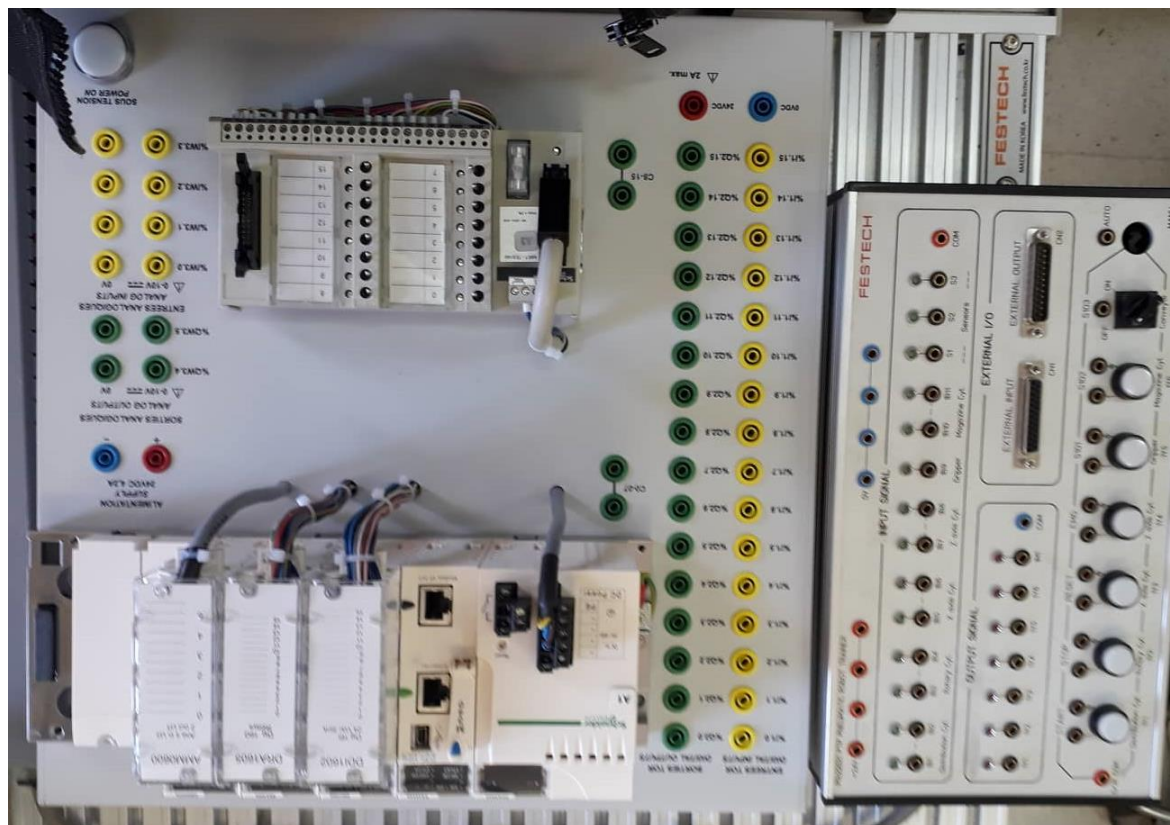

Fig I. 18: Système de controle.

I.4 Conclusion

Dans ce chapitre on a présenté le système automatisé et ces parties (partie commande (PC), opérative (PO)). On aussi présenté une description détaillé de robot pneumatique, ces composantes et le principe de fonctionnement.

Chapitre II

Automate Schneider Modicon M340

II.1. Introduction

Au début des années 50, les ingénieurs étaient déjà confrontés à des problèmes d'automatismes. Les composants de base de l'époque étaient les relais électromagnétiques à un ou plusieurs contacts. Les circuits conçus comportaient des centaines voire des milliers de relais. Le transistor n'était connu que comme un composant d'avenir et les circuits intégrés étaient inconnus.

Vers 1960, les semi-conducteurs (transistors, diodes) sont apparus dans les automatismes sous forme de circuits digitaux. Ce n'est que quelques années plus tard, que l'apparition des circuits intégrés a amorcé une révolution dans la façon de concevoir les automatismes. Ceux-ci étaient très peu encombrants et leur consommation était des plus réduite. On pouvait alors concevoir des fonctions de plus en plus complexes à des coûts toujours décroissants.

C'est en 1969 que les constructeurs américains d'automobiles (General Motors en particulier) ont demandé aux firmes fournissant le matériel d'automatisme des systèmes plus évolués et plus souples pouvant être modifiés simplement sans coût exorbitants.

Les ingénieurs américains ont résolu le problème en créant un nouveau type de produit nommé automate programmable. Ces appareils n'étaient rentables que pour des installations d'une certaine complexité, mais la situation a très vite changée, ce qui a rendu les systèmes câblés obsolètes.

De nombreux modèles d'automates sont aujourd'hui disponibles ; depuis les nano automates bien adaptés aux machines et aux installations simples avec un petit nombre d'entrées/sorties, jusqu'aux automates multifonctions capables de gérer plusieurs milliers d'entrées/sorties et destinés au pilotage de processus complexes.

II.2. Présentation de l'automate Modicon M340

Robuste, puissant et compact, le nouvel automate Modicon M340 est "la solution" pour les constructeurs de machines dans des applications telles que le packaging secondaire, la manutention, le textile, l'imprimerie, l'agroalimentaire, les machines à bois, la céramique... Les processeurs de plate-forme automatisée Modicon M340 gèrent l'ensemble de la station automate, qui se compose de modules d'entrée/sortie TOR, de modules d'entrée/sortie analogiques, de modules de comptage, de modules experts et de modules de communication.

Ces modules sont répartis sur un ou plusieurs racks raccordés au bus local. Chaque rack doit comporter sa propre alimentation ; le rack principal accueille l'unité centrale. Le schéma suivant présente un exemple de configuration de la station automate Modicon M340 avec un rack.

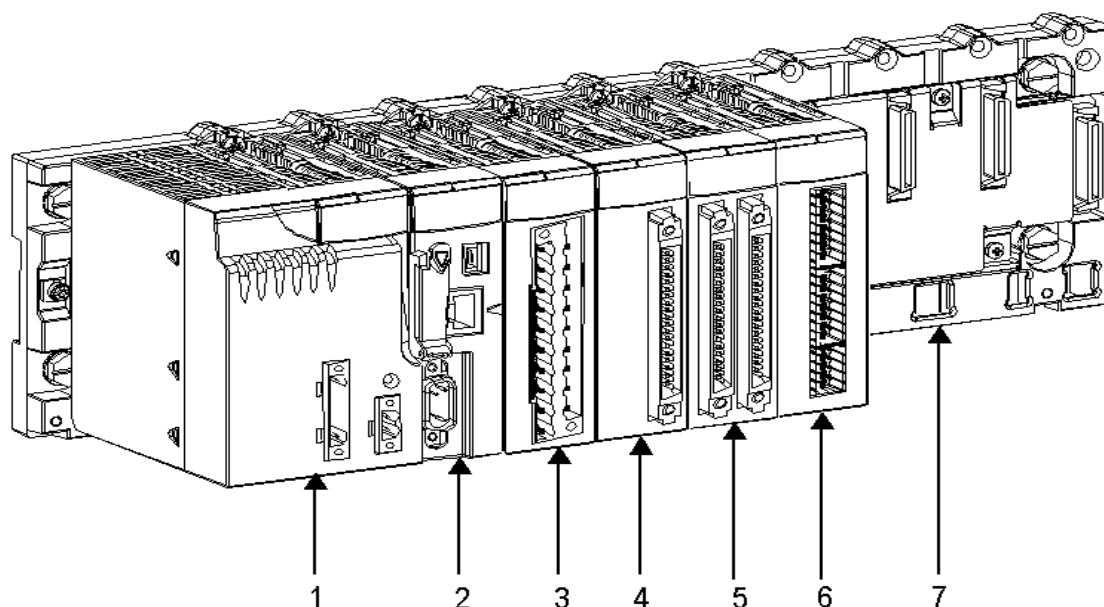

Fig II. 1: Automate modicon M340.[6]

- | | |
|--|-----------------------------|
| (1) : Module d'alimentation | (2) : Processeur |
| (3) : Module d'entrées/sorties à bornier 20 points | (4) : Module de comptage |
| (5) : Module d'entrées/sorties à 2 connecteurs 40 points | (6) : Rack à 8 emplacements |
| (7) : Module d'entrées/sorties à 1 connecteur 40 points | |

Les processeurs de plate-forme automatisée Modicon M340 gèrent l'ensemble de la station automate, qui se compose de modules d'entrée/sortie TOR, d'entrée/sortie analogiques, de comptage, de modules experts et de communication qui sont répartis sur un ou plusieurs racks raccordés au bus local. Chaque rack doit comporter sa propre alimentation; le rack principal accueille l'unité centrale.

II.2.1. Présentation des modules d'alimentation

Chaque rack nécessite 1 module d'alimentation défini en fonction du circuit distribué (courant alternatif ou courant continu) et de la puissance nécessaire au niveau du rack.

Les modules alimentation **BMX CPS** sont destinés à l'alimentation de chaque rack

L'offre de modules d'alimentation M340 comprend :

- ✓ Trois modules alimentation pour réseau à courant continu :
 - Module alimentation 24 V isolée BMX CPS 2010,
 - Module alimentation 24...48 V isolées BMX CPS 3020,
 - Module alimentation 125 V BMX CPS 3540T (température de fonctionnement étendue -25° à +70°C),
- ✓ Deux modules alimentation pour réseau à courant alternatif :
 - Module alimentation 100...240 V, 20 W BMX CPS 2000.
 - Module alimentation 100...240 V, 36 W BMX CPS 3500.

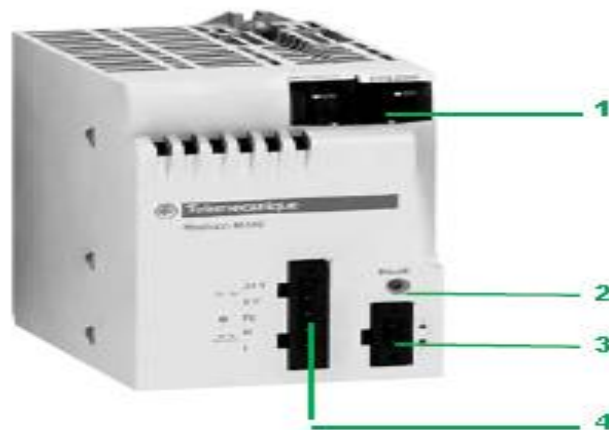

Fig II. 2: Module alimentation BMX CPS.[7]

Les modules alimentation **BMX CPS ****** disposent :

1. Un bloc de visualisation comprenant :
 - Un voyant OK (vert), allumé si les tensions racks sont présentes et correctes,
 - Un voyant 24 V (vert), allumé lorsque la tension capteur est présente (uniquement avec les modules alimentation courant alternatif BMX CPS2000/3500/3540T).
2. Un bouton-poussoir RESET à pointe de crayon provoquant une reprise à froid de l'application.

3. Un connecteur 2 contacts recevant un bornier débrochable (à vis à cage ou à ressort) pour le raccordement du relais alarme.

4. Un connecteur 5 contacts recevant un bornier débrochable (à vis à cage ou à ressort) pour le raccordement :

- Du réseau d'alimentation ou , De la terre de protection,
- De la tension 24 V dédiée à l'alimentation des capteurs d'entrées (uniquement
- avec modules alimentation courant alternatif BMX CPS 2000/3500/3540T).

II.2.2. Présentation des Processeurs Modicon M340

Chaque station automate est muni d'un processeur BMX P34, choisi en fonction de la puissance de traitement, soit le nombre d'entrées/sorties, la capacité mémoire et les ports de communication.

Les modules processeurs BMXP34 sont de deux types:

- . modules processeurs de type Standard,
- . modules processeurs de type Performance.

Ces 2 types de processeurs se différencient essentiellement par:

- . leur nombre d'entrées / sorties (512 ou 1024 E / S),
- . leur capacité mémoire (2 048 ou 4 096 Ko),
- . le type de ports de communication intégrés à chaque modèle.



Fig II. 3: Processeur BMX P34 2020.[8]

Processeur BMX P34 2020: un connecteur RJ45 pour la liaison série Modbus ou liaison en mode caractère (RS 232C / RS 485, 2 fils, non isolé).

II.2.2. Présentation des modules d'entrées/sorties

La gamme Modicon M340 est composée de modules d'entrées/sorties TOR et analogiques.

1. *Entrées/sorties TOR* : Une large gamme de modules d'entrées/sorties TOR permet de s'adapter aux mieux aux besoins. Ces modules se différencient par les caractéristiques suivantes Tableau II.1 :

Caractéristiques	Description			
	8 voies	16 voies	32 voies	64 voies
Type d'entrées	Modules avec entrées à courant continu (24 V _{CC} et 48 V _{CC})			
	Modules avec entrées à courant alternatif (24V _{CA} , 48V _{CA} et 120V _{CA})			
Type de sorties	Modules avec sorties à relais			
	Modules avec sorties statiques à courant continu (24V _{CC} / 0,1 A - 0,5 A - 3 A)			
	Modules avec sorties statiques à courant alternatif (24 V _{CA} / 240V _{CA} / 3 A)			
Type de connectique	Borniers 20 points			
	Connecteurs de type 40 points permettant le raccordement aux capteurs et aux pré-actionneurs par l'intermédiaire du système de pré câblage TELEFAST 2			

Tab II. 1: Caractéristique d'entrées/sorties TOR.[8]

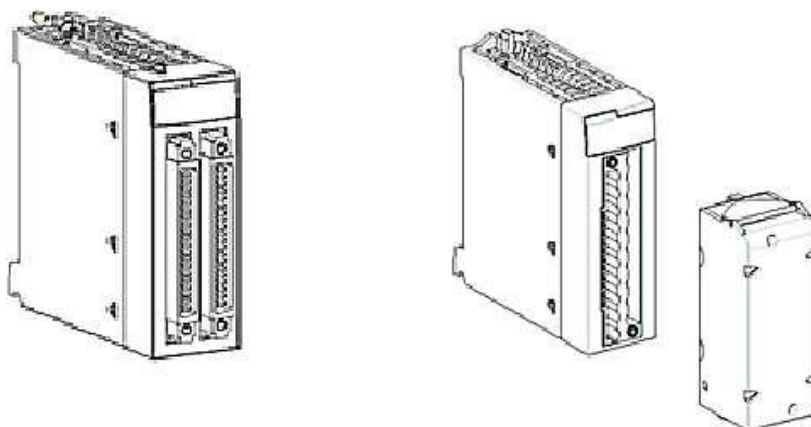

Fig II. 4: Module e/s TOR avec connecteurs 40 points-avec bornier 20points

2. *Entrées/sorties analogiques* : Une large gamme de modules d'entrées/sorties analogiques permet de s'adapter aux mieux à vos besoins. Ces modules se différencient par les caractéristiques suivantes :

Caractéristiques	Description	
Modularité	2 voies	4 voies
Performances et gammes de signaux proposés	Tension/courant	
	Thermocouple	
	Thermosonde	
Type de connectique	Borniers 20 points	
	Connecteurs de type 40 points	

Tab II. 2: Caractéristique d'entrées/sorties analogique.[8]

Présentation des racks

Les racks sont disponibles en plusieurs tailles. La liste ci-dessous indique le nombre d'emplacements disponibles pour l'UC et les modules pour chaque référence de rack :

- 4 emplacements : BMXXBP0400(H) ou BMEXBP0400(H) ;
- 6 emplacements : BMXXBP0600(H) ;
- 8 emplacements : BMXXBP0800(H) ou BMEXBP0800(H) ;
- 12 emplacements : BMXXBP1200(H) ou BMEXBP1200(H).

Racks avec alimentations redondantes :

- 6 emplacements : BMEXBP0602(H) ;
- 10 emplacements : BMEXBP1002(H).

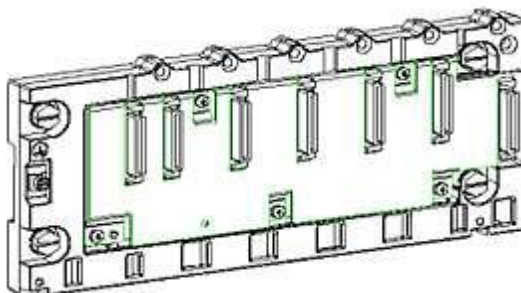

Fig II. 5: Rack BMXXPB0400.

Chaque rack inclut un emplacement supplémentaire réservé au module d'alimentation et un emplacement sur la droite réservé au module d'extension de rack BMXXBE1000.

II.2.3. Présentation de la communication

Les automates de la gamme Modicon M340 peuvent être utilisés avec différents modes de communication soit USB, Série, Ethernet, CAN open et AS-Interface

II.3. Présentation générale des réseaux d'automates

II.3.1. Protocole Modbus

Le protocole Modbus est un protocole créant une structure hiérarchisée (un maître et plusieurs esclaves). Le maître gère l'ensemble des échanges selon deux types de dialogues :

- le maître échange avec l'esclave et attend la réponse,
- le maître échange avec l'ensemble des esclaves sans attendre de réponse (diffusion générale).

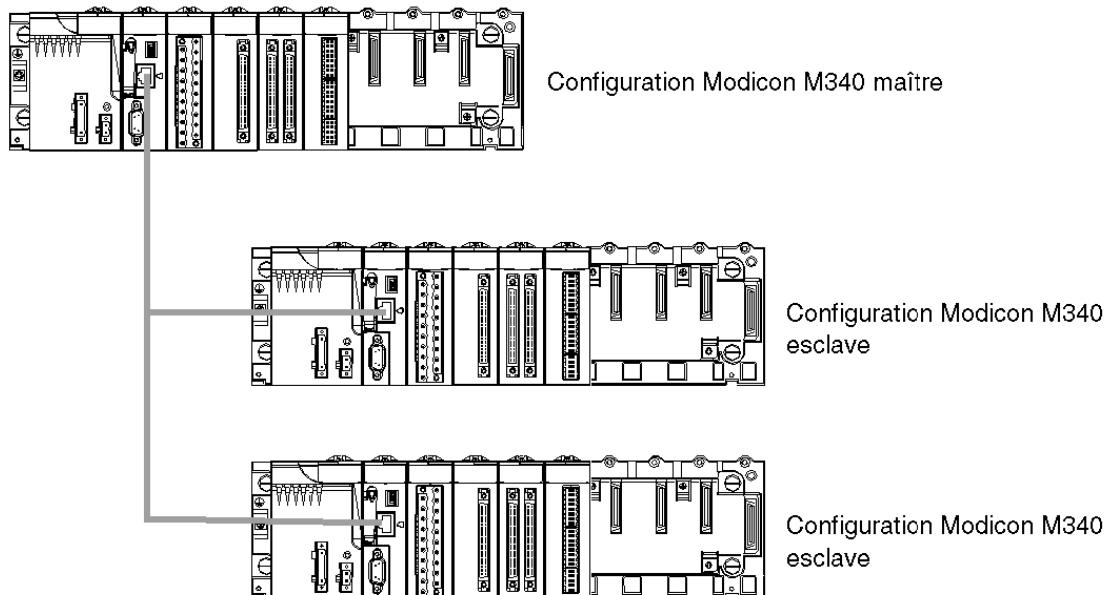

Fig II. 6:Protocole modbus.

II.3.2. Réseau Ethernet

La communication Ethernet vise essentiellement les applications de :

- coordination entre automates programmables,
- supervision locale ou centralisée,

- communication avec l'informatique de gestion de production,
- communication avec les entrées/sorties distantes.

La communication Ethernet supporte également, en fonction agent, la gestion du standard de supervision réseau SNMP.

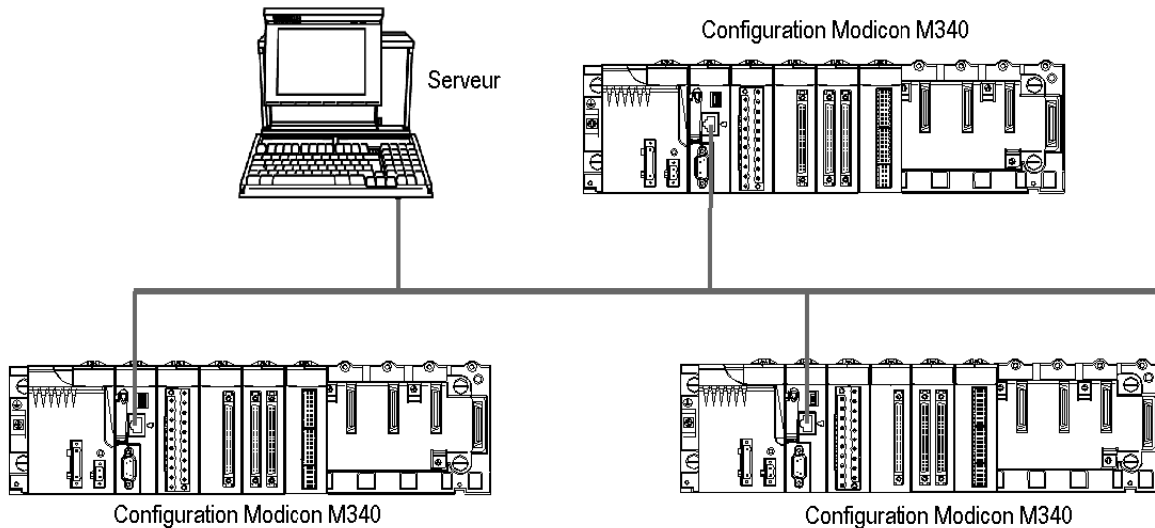

Fig II. 7:Réseau Ethernet.

Bus de terrain CAN open

Une architecture CAN open comprend :

- un maître du bus,
- des équipements esclaves appelés aussi noeuds.

Le bus fonctionne selon un mode d'échange point à point. A tout moment, chaque équipement peut envoyer une requête sur le bus et les équipements concernés répondent. La priorité des requêtes circulant sur le bus est déterminée par un identifiant au niveau de chaque message.

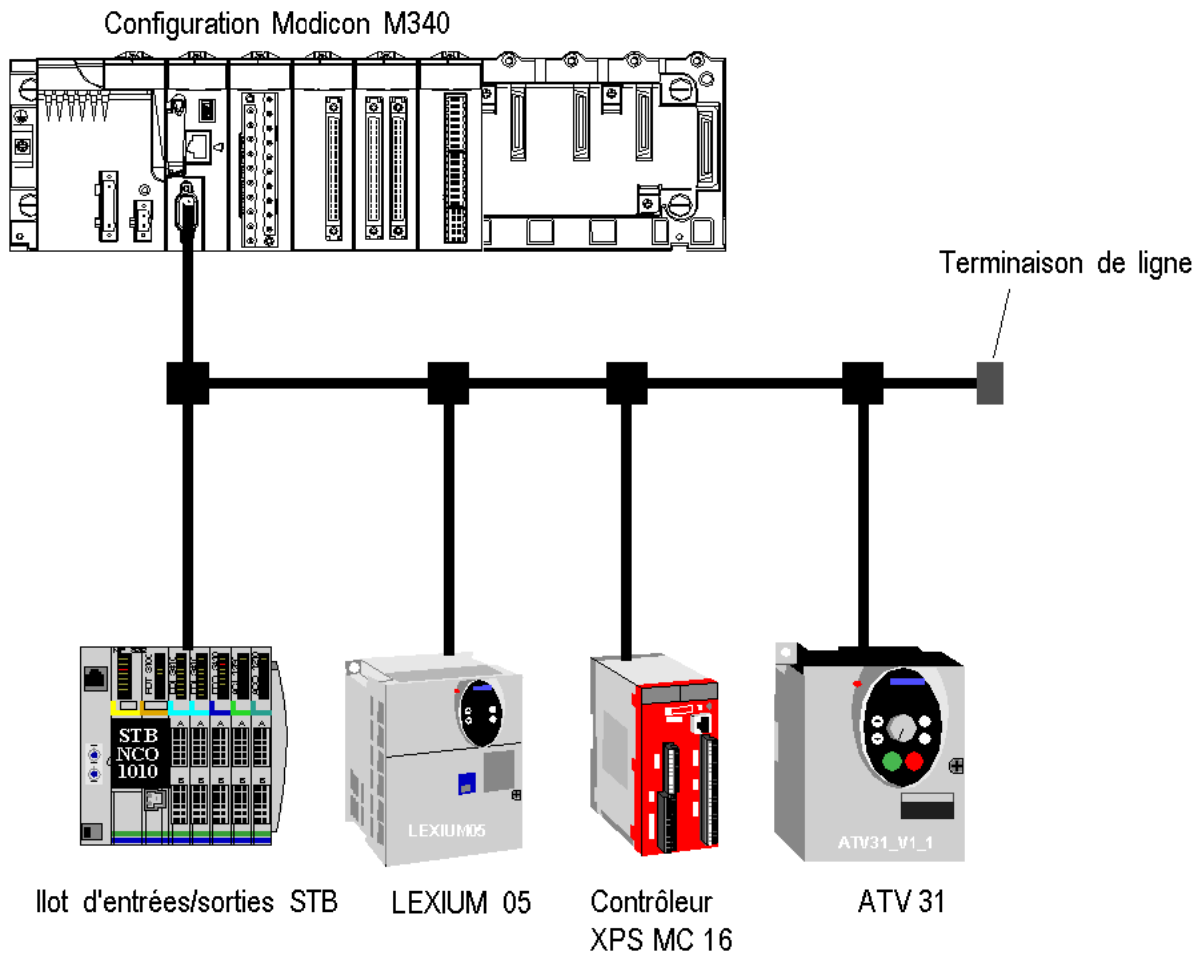

Fig II. 8: Architecture de bus de terrain CAN open

II.4. Conclusion

Dans ce chapitre on a présenté l'automate programmable industriel Modicon M340 et ces différentes modules processeur, module entrées et sorties, modules de communication, modules d'alimentation .

Chapitre III

Logiciel UNITY PRO

III.1. Introduction

UNITY-PRO est le nouvel atelier logiciel de Pro cohabite avec Unity sur la gamme des SCHNEIDER ELECTRIC pour la programmation de ses automates Premium, il est toutefois automates. Alors que ce type de logiciel permettait possible de faire migrer certains uniquement jusqu'à présent d'exporter une partie de ses processeurs utilisant PL7-Pro vers des données vers des fichiers (exploités dans TOPKAPI par processeurs Unity par une mise à jour du des fonctions d'import et plus récemment de façon système d'exploitation. dynamique par SOFTLINK), UNITY-Pro offre un accès bidirectionnel à la quasi-totalité des informations, qui peuvent être écrites aussi bien que lues par des logiciels tiers.

Unity Pro permet de programmer les automates Modicon M340, Premium, Atrium, Quantum. Actuellement PL7-

III.2. Méthodologie de création d'une Application Unity Pro

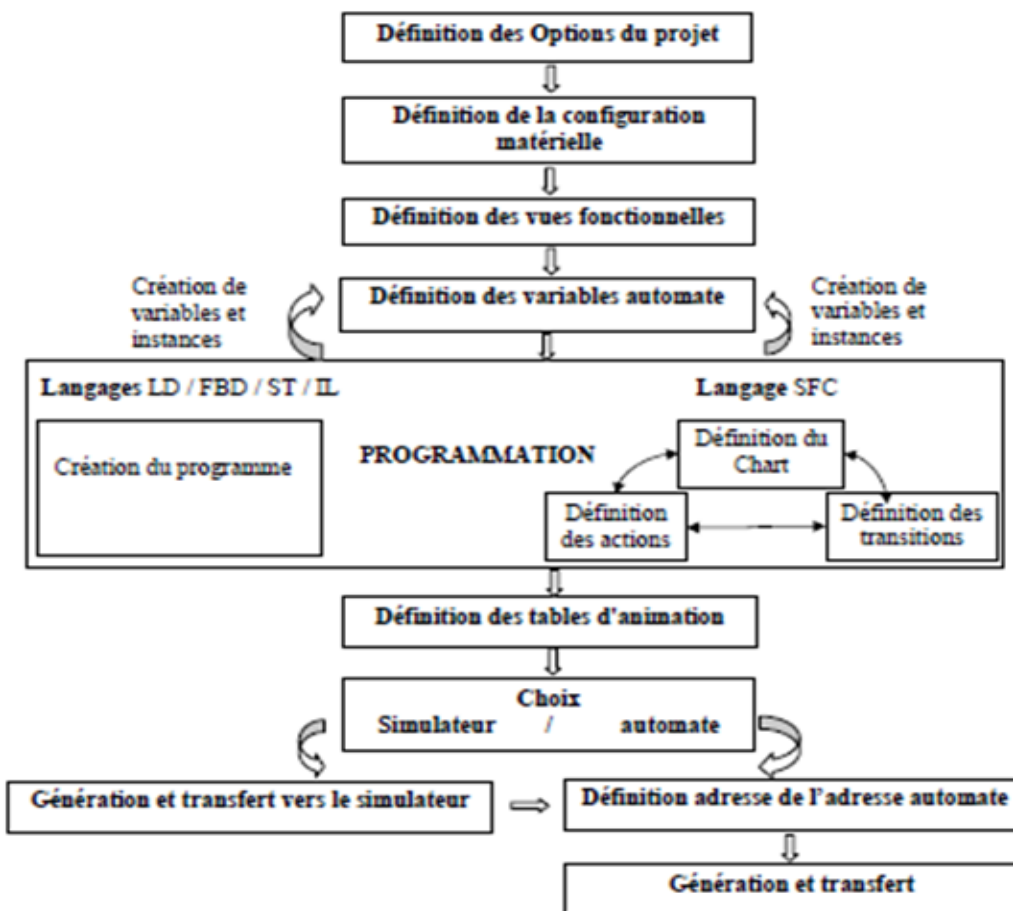

Fig III. 1: Méthodologie de création d'une application unity pro.[9]

II.2.1. Lancement de Unity Pro

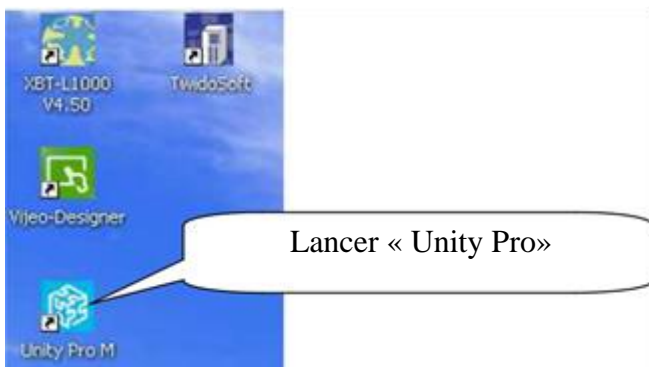

Fig III. 2: Lancement de Unity pro.

II.2.2. Création d'une nouvelle application :

La création d'une application permet de choisir processeur qui lui est associé.

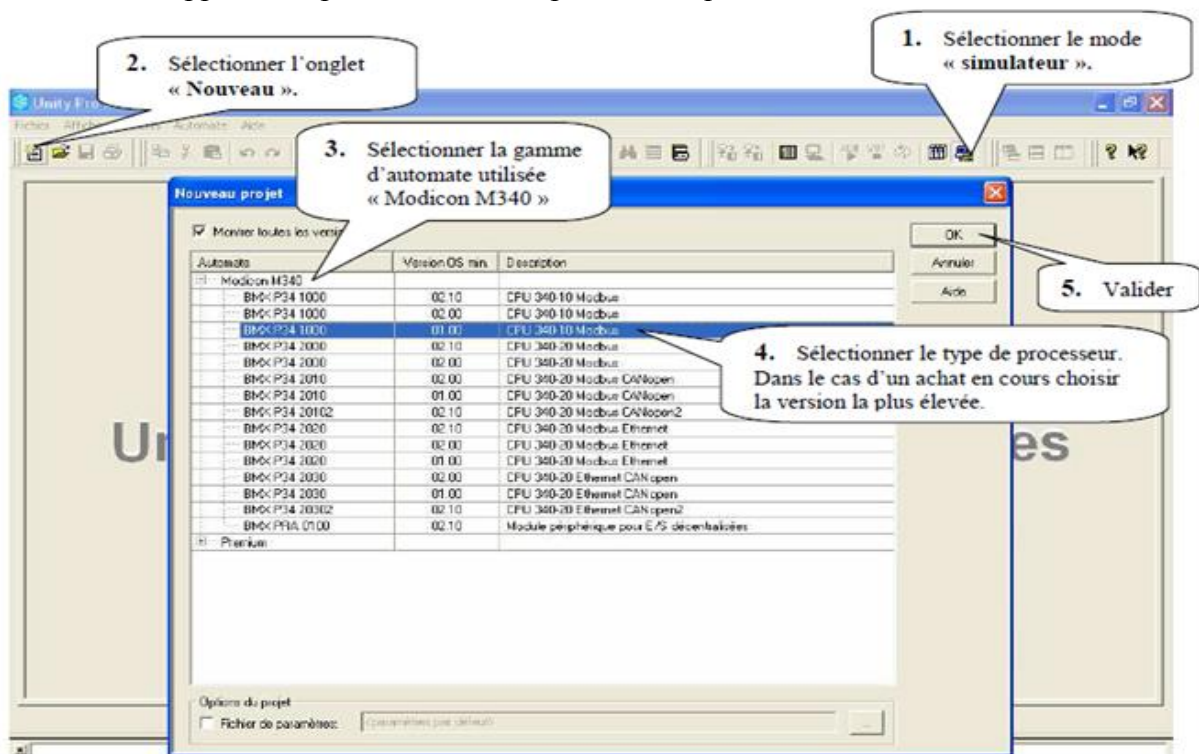

Fig III. 3: Création d'une nouvelle application.

La création terminée, sauvegarder l'application (Ne pas sauvegarder sous Unity Pro, car en cas de réinstallation du logiciel Unity Pro, l'application est perdue).

III.3. Configuration matérielle

III.3.1. Description de l'automate Modicon M340:

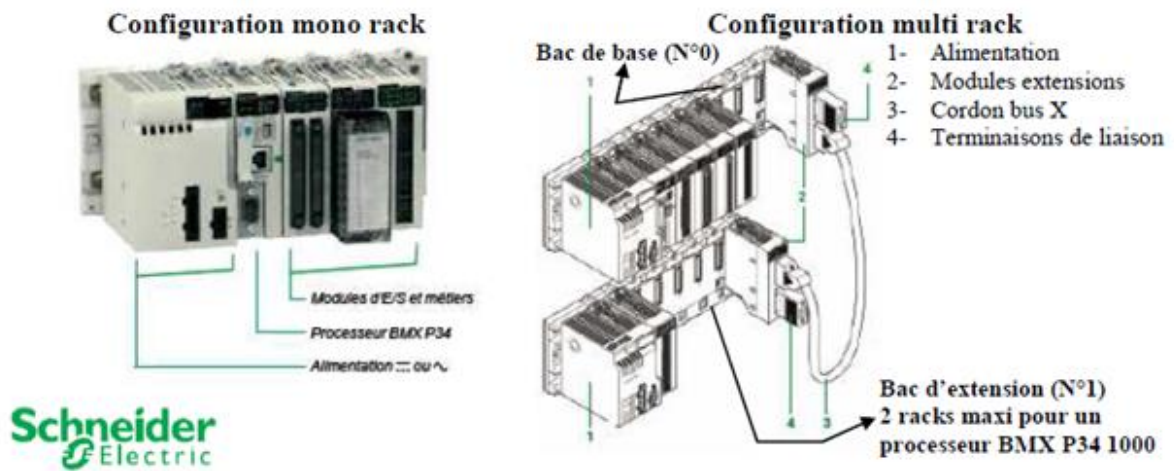

Fig III. 4:Description de l'automate Modicon M340.

III.3.2. Choix ET implantation des modules:

Exemple d'implantation avec un rack de type BMX XBP 0400 (emplacement 4 modules)

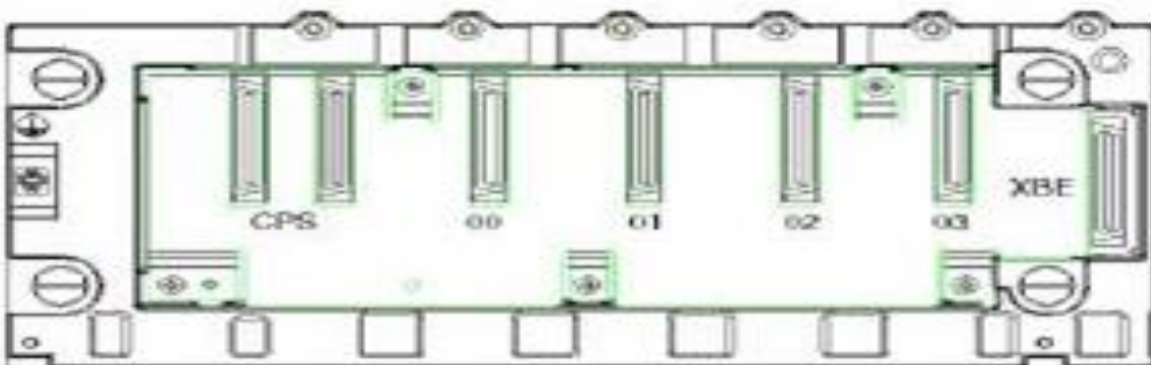

Fig III. 5: Implantation avec UN rack de type BMXXBP0400.

Règle d'implantation

Repère de l'emplacement	Type de module systématiquement implanté
CPS	Alimentation
00	Processeur BMX P34 xxxx
01 à 11	Modules d'entrées / sorties et modules de métiers
XBE	Module d'extension

Tab III. 1: La règle d'implantation.

Selon le type de rack, le tableau ci-dessous décrit les numéros d'emplacement auxquels les modules d'entrées / sorties et les modules de métiers peuvent être connectés.

Rack	Repères des emplacements des modules
BMX XBP 0400	01 - 03
BMX XBP 0600	01 - 05
BMX XBP 0800	01 - 07
BMX XBP 1200	01 - 11

Tab III. 2: Les numéros d'emplacement auxquels les modules d'e/s ET les module de métiers peuvent être connecté.

III.3.3. Saisie de la configuration matérielle:

III.3.3.1. Configuration du type de BAC

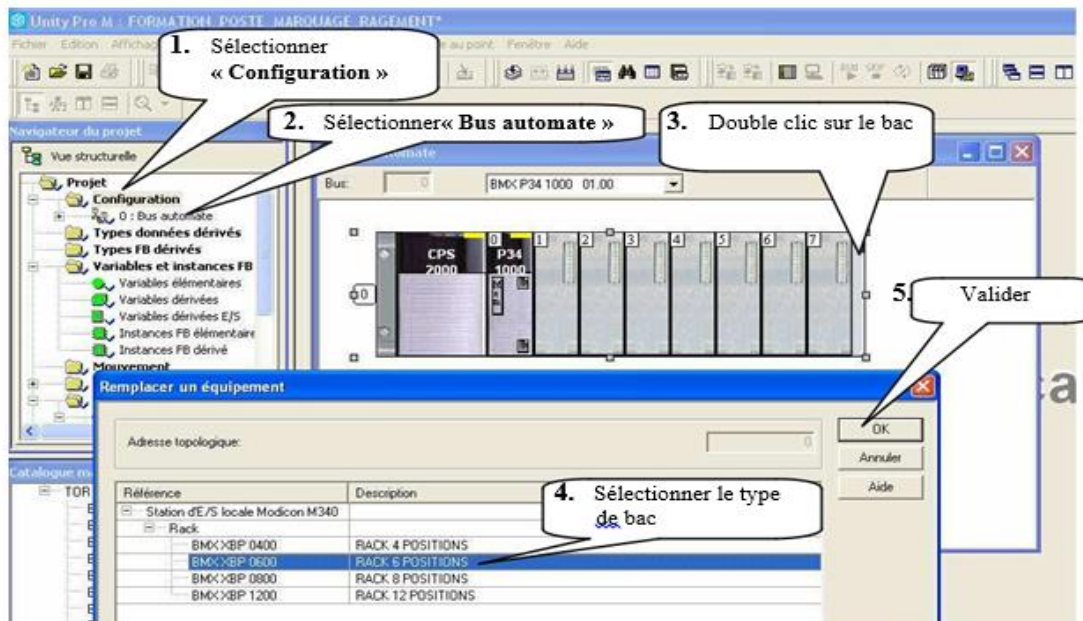

Fig III. 6: Configuration du type de bac.

III.3.3.2. Configuration des cartes d'entrées / sorties ET de métiers

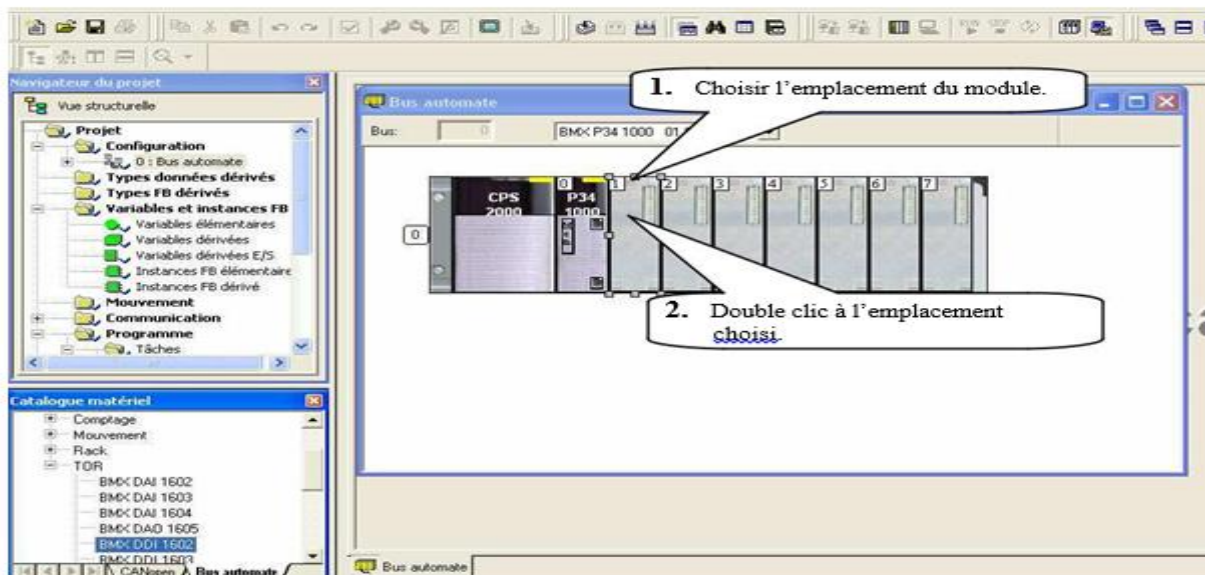
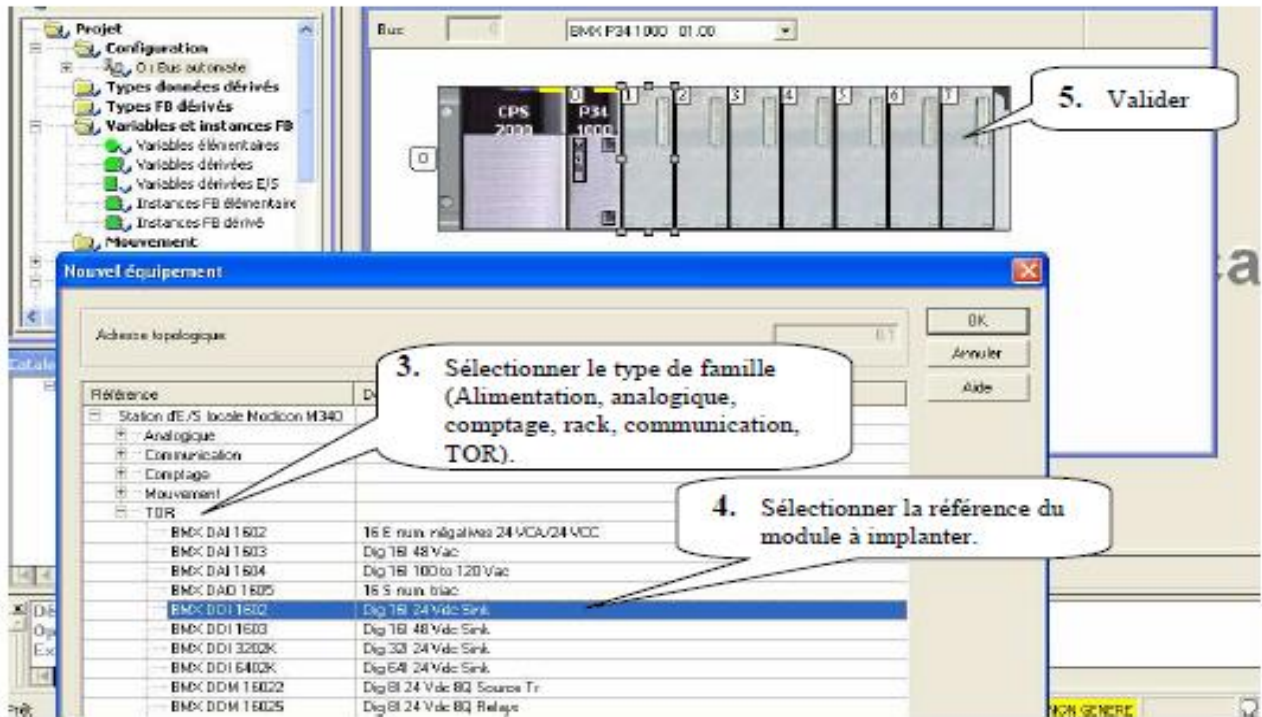

Fig III. 7: Configuration des cartes d'e/s ET de métiers.



En fin de saisie de la configuration matérielle, sauvegarder.

Fig III.8. La configuration matérielle sauvegarder.

III.4. Déclaration des variables

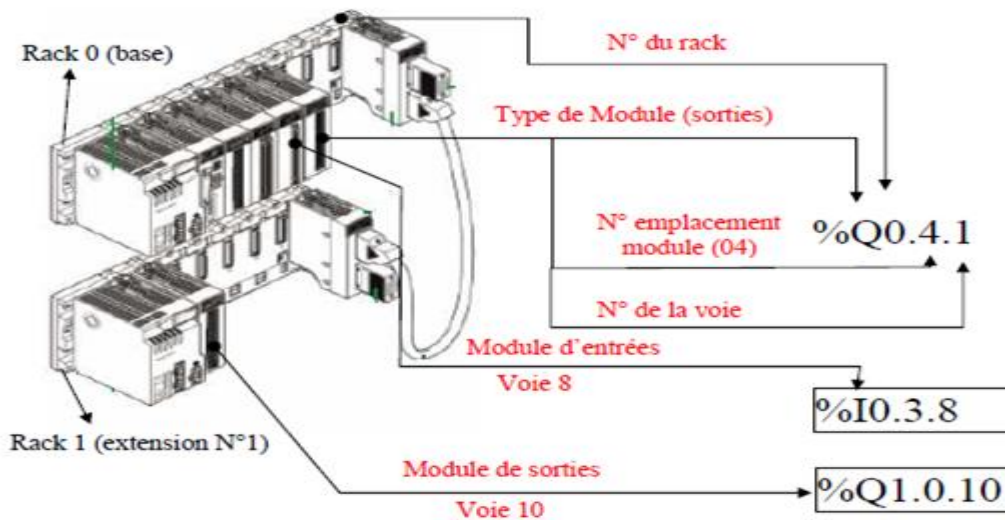

Fig III. 9: Déclaration des variables.[11]

III.4.1 Edition des adresses symboliques des entrées / sorties

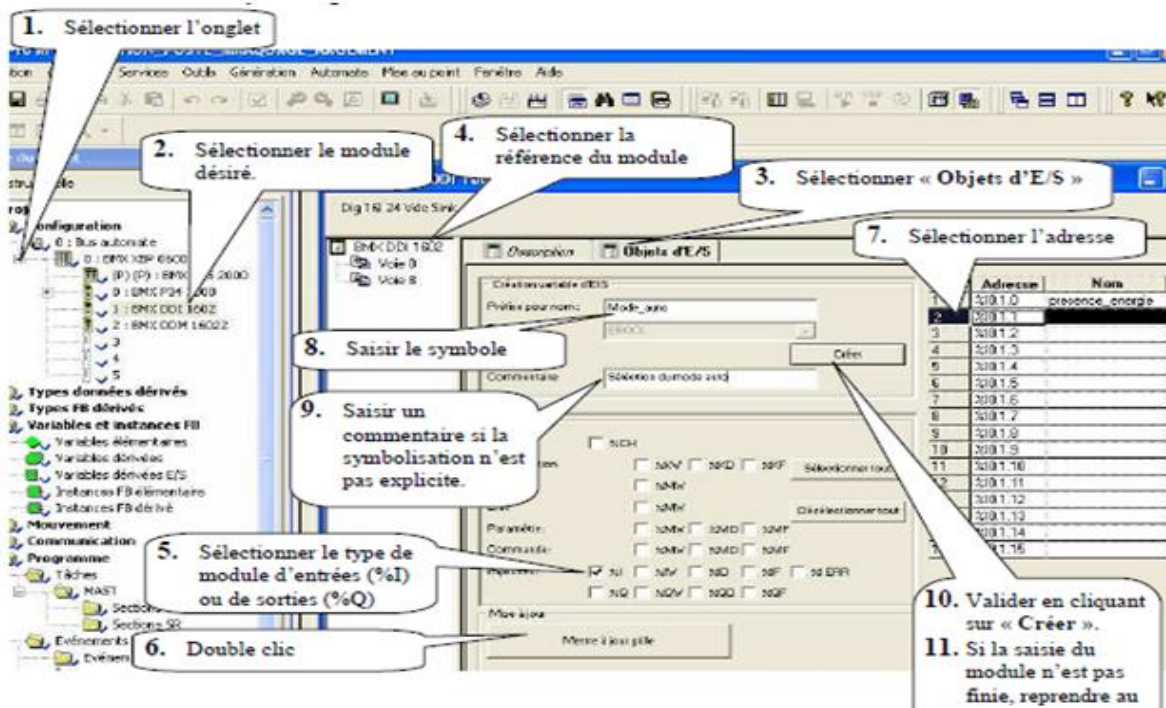

Fig III. 10: Edition des adresses symbolique des e/s.

III.4.2. Fin de saisie des adresses symboles d'un module.

Fin de saisie des adresses symboles d'un module.

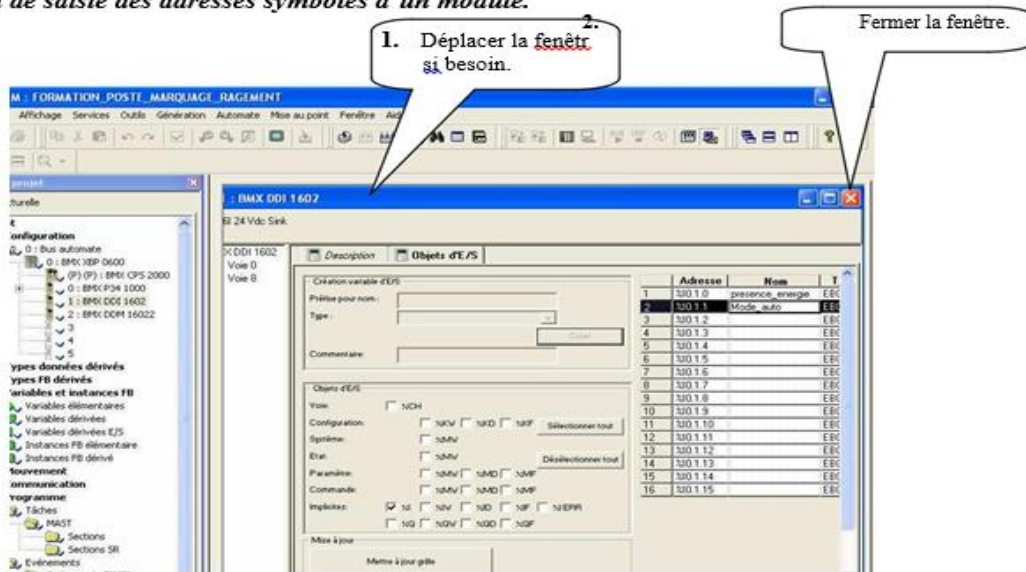

Fig III. 11: Fin de saisie des adresses symboles d'un module.

III.5. Principe d'adressage Ou de localisation des variables

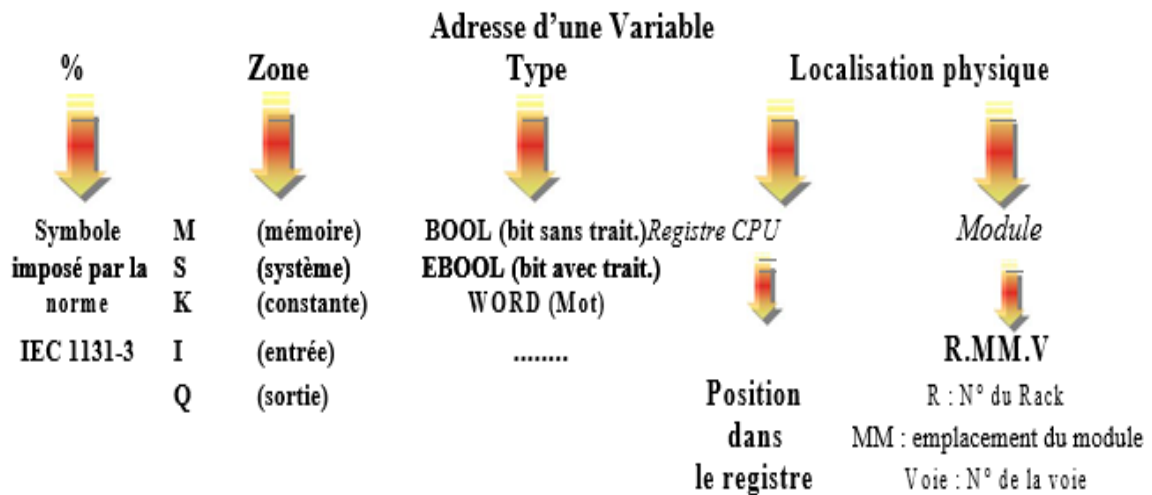

Fig III. 12: Le principe d'adressage ou de localisation des variables.

Exemples

%MW100 : **M** (zone mémoire), **W** (type WORD), **100** (position dans le registre)

%M21 : **M** (zone mémoire), (type EBOOL), **21** (position dans le registre).

%S0 : **S** (zone système), (type BOOL), **0** (position dans le registre)

%Ix 0.1.15 : **%I** (Zone entrée), **x** (type EBOOL), Rack**0**, module **1**, voie N° **15** Nota, pour le type EBOOL, le préfixe **x** est facultatif (ex %I0.1.15)

Edition des adresses symboliques des mots internes « Editeur de données » non actif

III.5.1. Edition des adresses symboliques des mots constants.

III.5.1.1. *internes « Editeur de données » non actif*

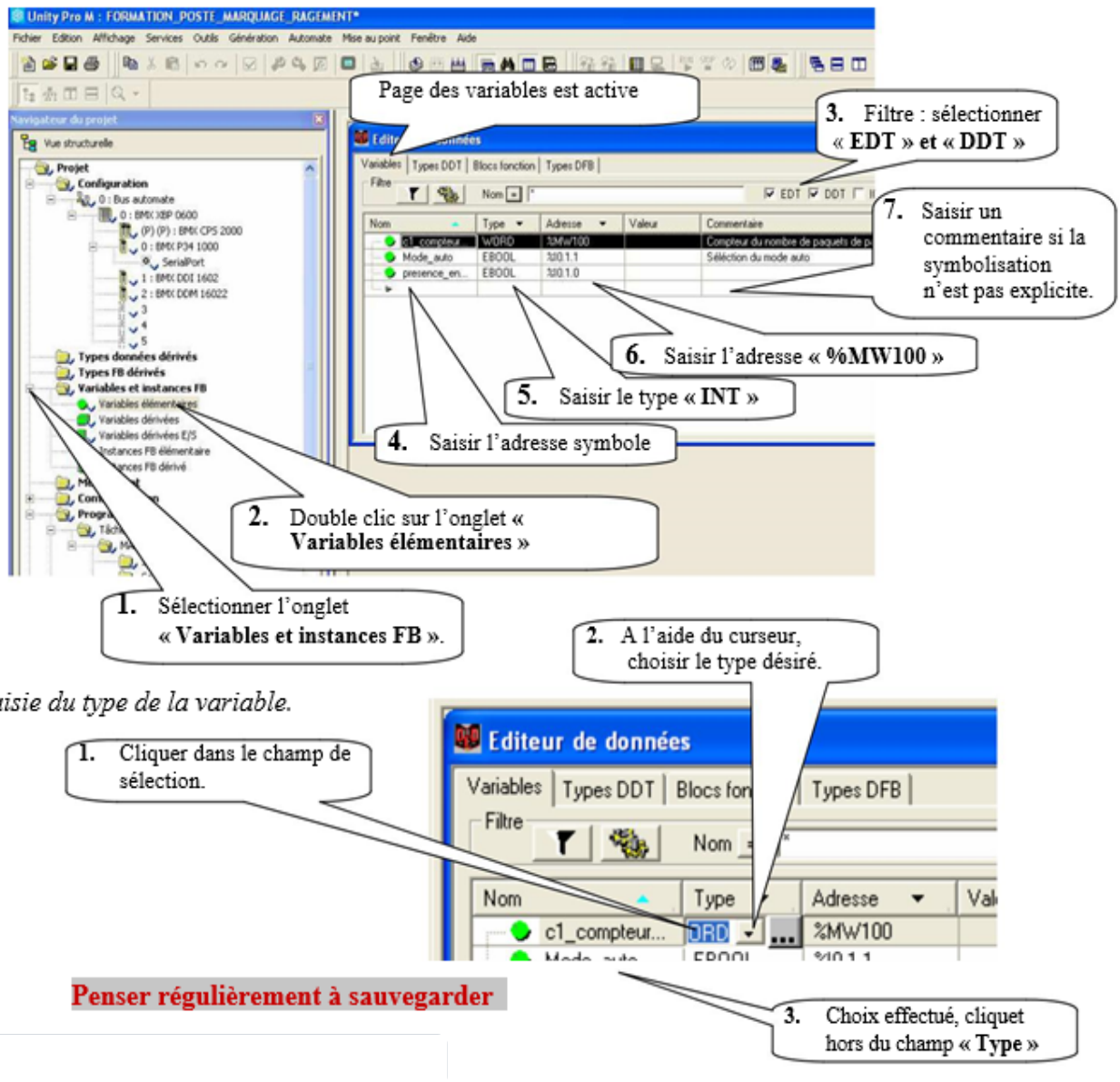

Fig III. 13: Editeur de données (non-actif).

III.5.1.2. *« Editeur de données » actif.*

Edition des adresses symboliques d'un bit interne.

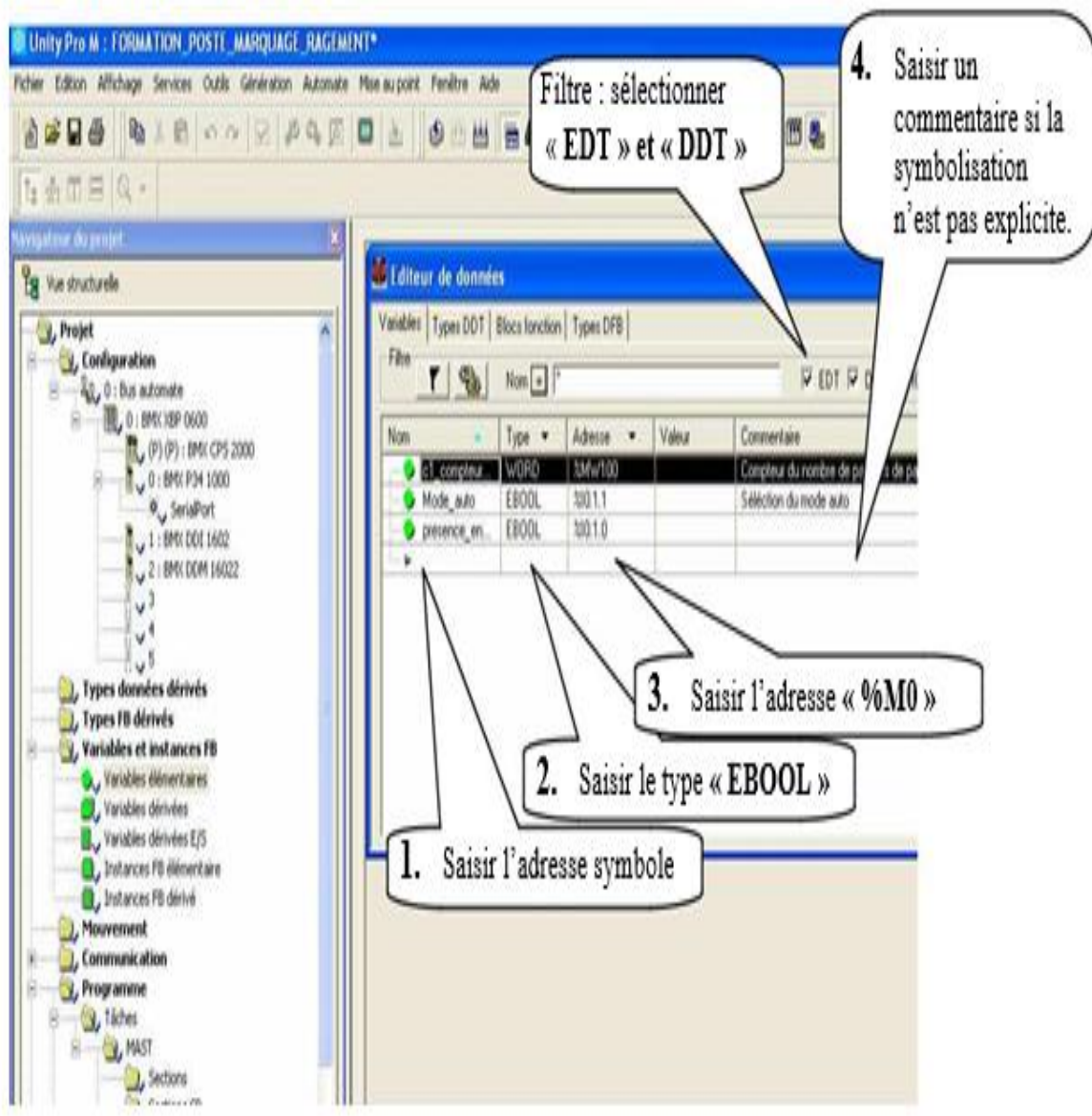
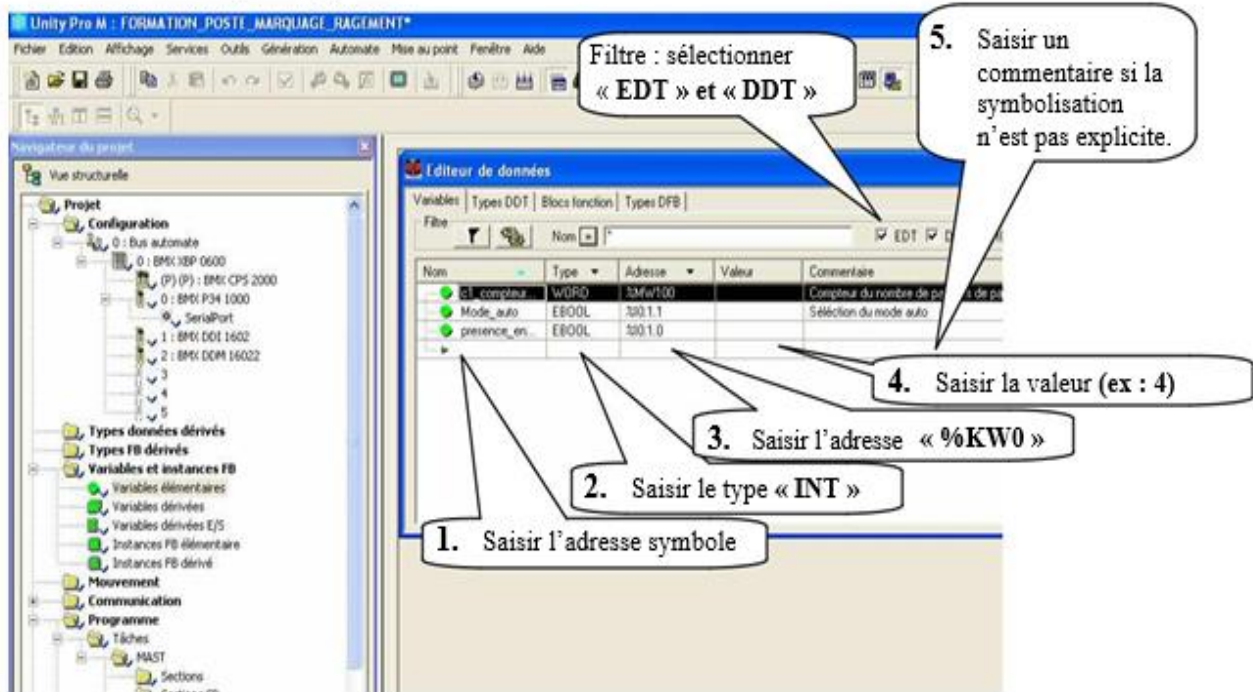

Fig III. 14: Éditeur de données (actif).

III.5.1.3. Edition des adresses symbolique des mots constants et d'un bit système

Edition des adresses symboliques des mots constants.



Edition des adresses symboliques d'un bit système.

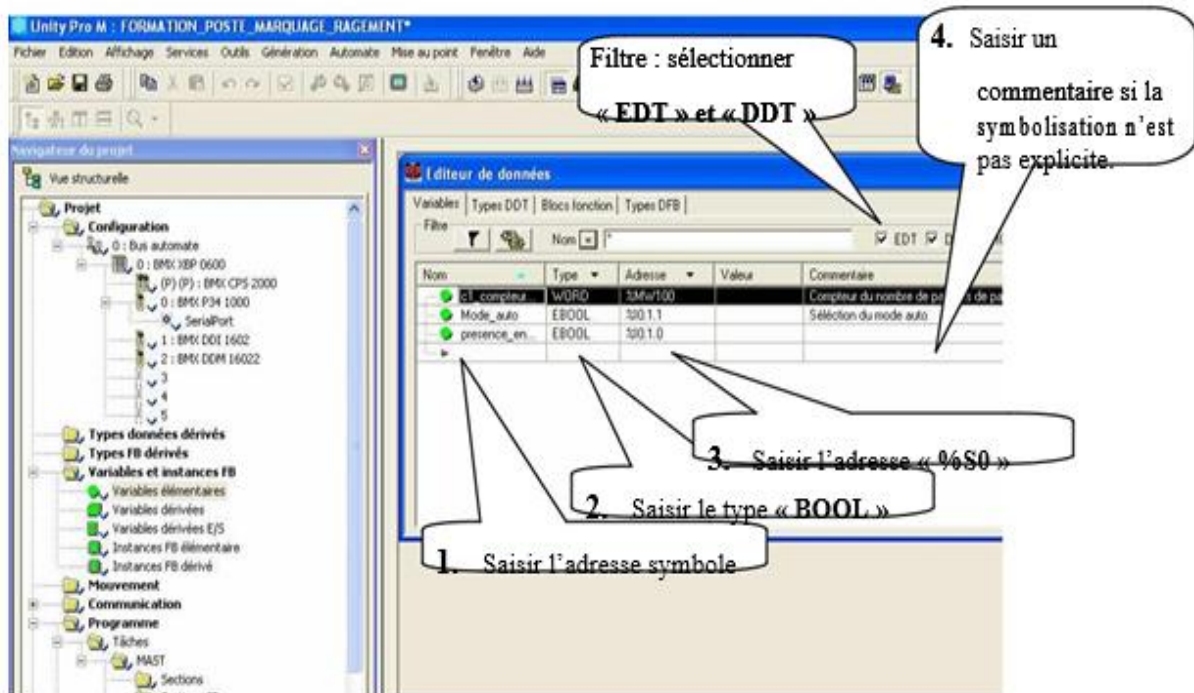
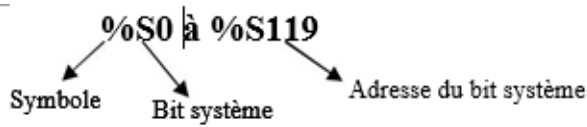

Fig III. 15: Edition des adresses symbolique des mots constants et d'un bit système.



%S0 \longrightarrow **Reprise à froid** (reprise secteur avec perte de données)

%S1 \longrightarrow **Reprise à chaud** (reprise secteur sans perte de données) □

%S0 et %S1 sont mis à 1 par l'utilisateur (Set par programme) ou par le système, remis à zéro par le système (Reset) après un tour de scrutation.

III.6. Méthodologie de Saisie du GRAFCET

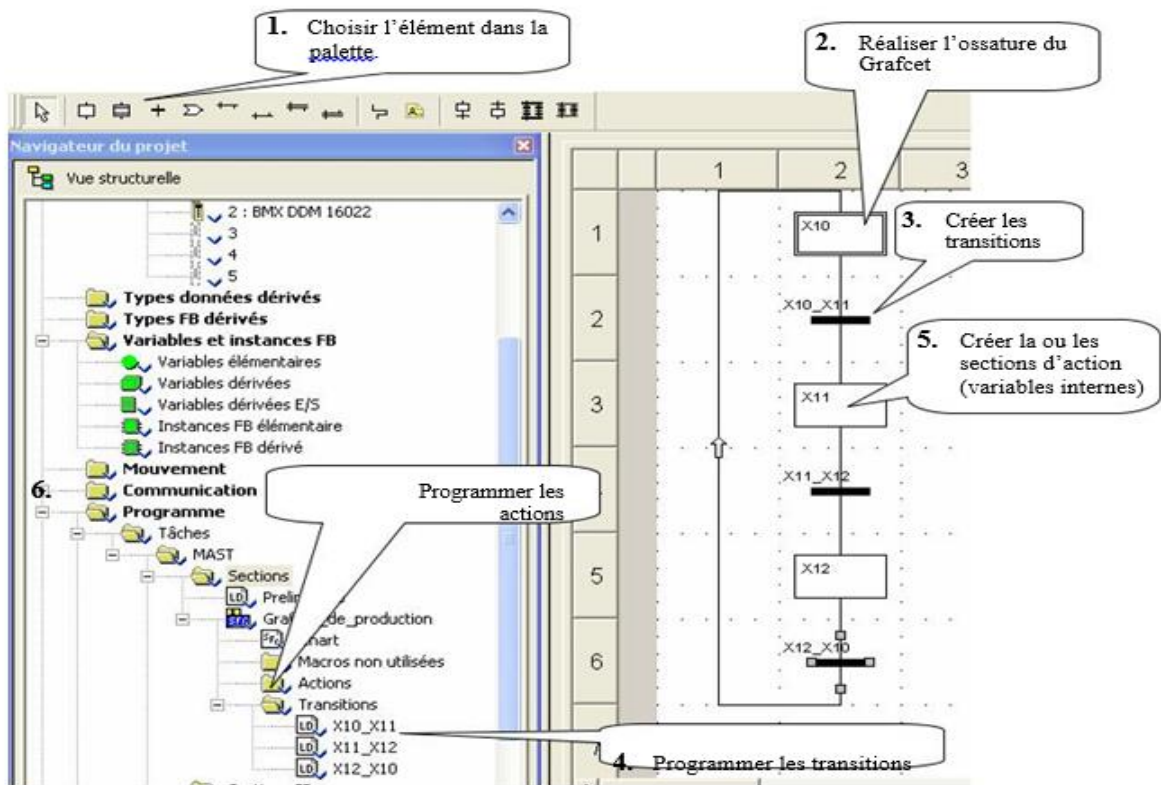

Fig III. 16: La méthodologie de saisie du GRAFCET.

III.6.1. Création d'une transition

Création d'une transition

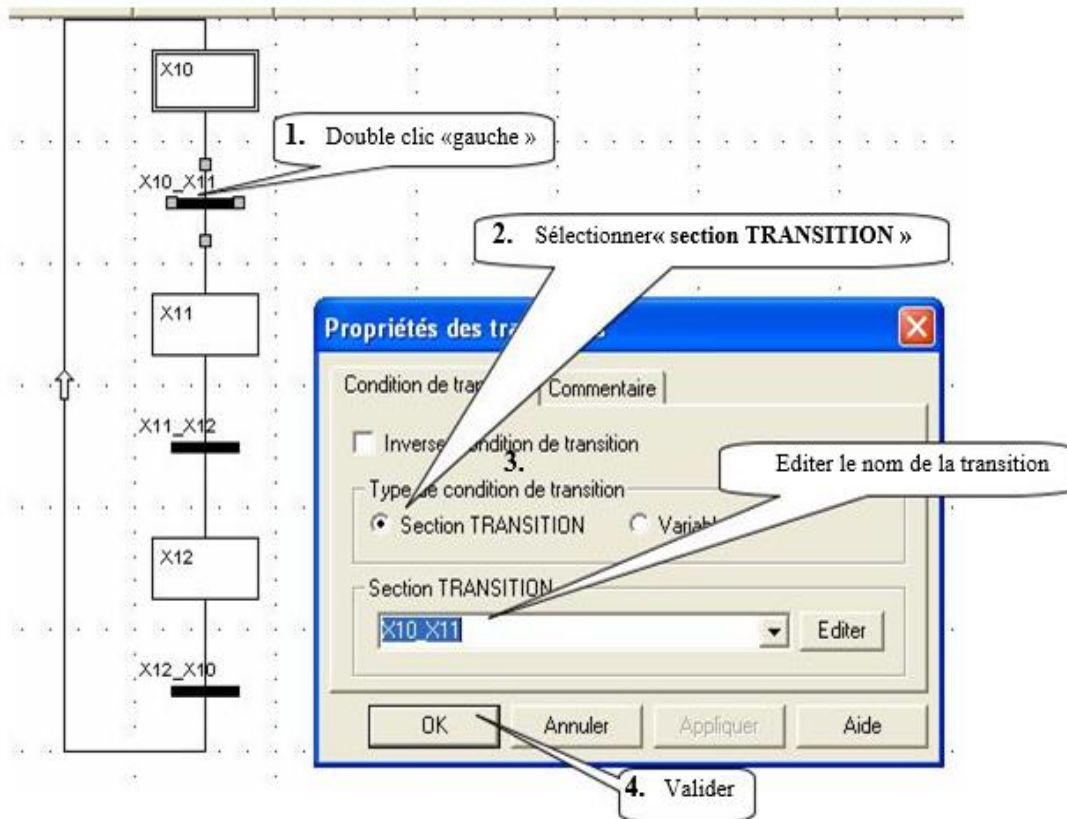

Fig III. 17: Création d'une transition.

III.6.2. Programmation d'une transition

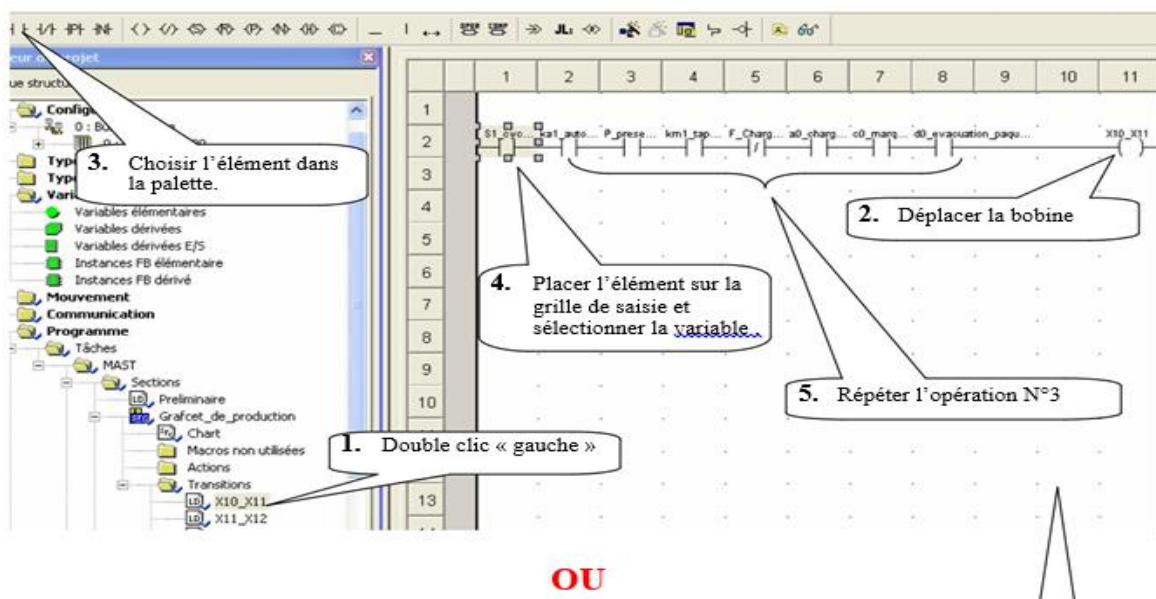

Fig III. 18: La programmation de transition.

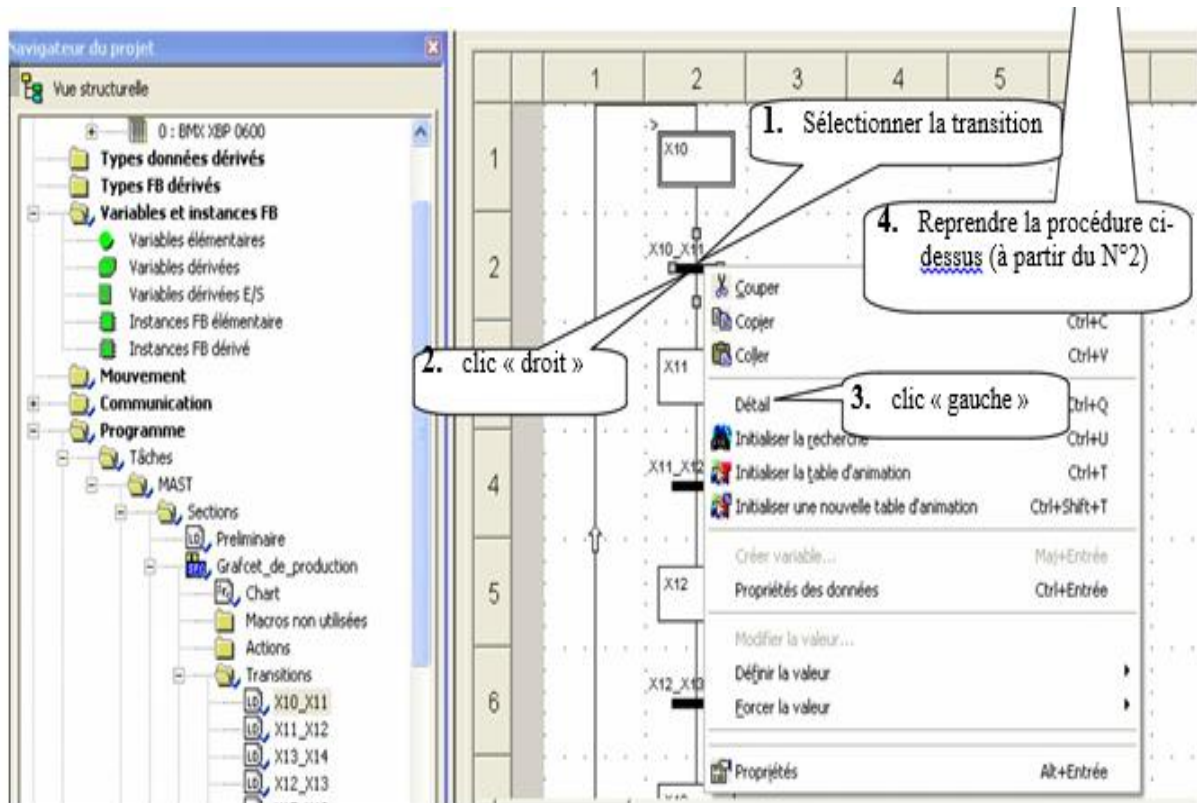

Fig III. 19: 2ème Méthode pour programmer la transition.

III.6.2. Configuration des paramètres d'une étape GRAFCET

Cette configuration n'est utile que si l'on désire faire le traitement des défauts.

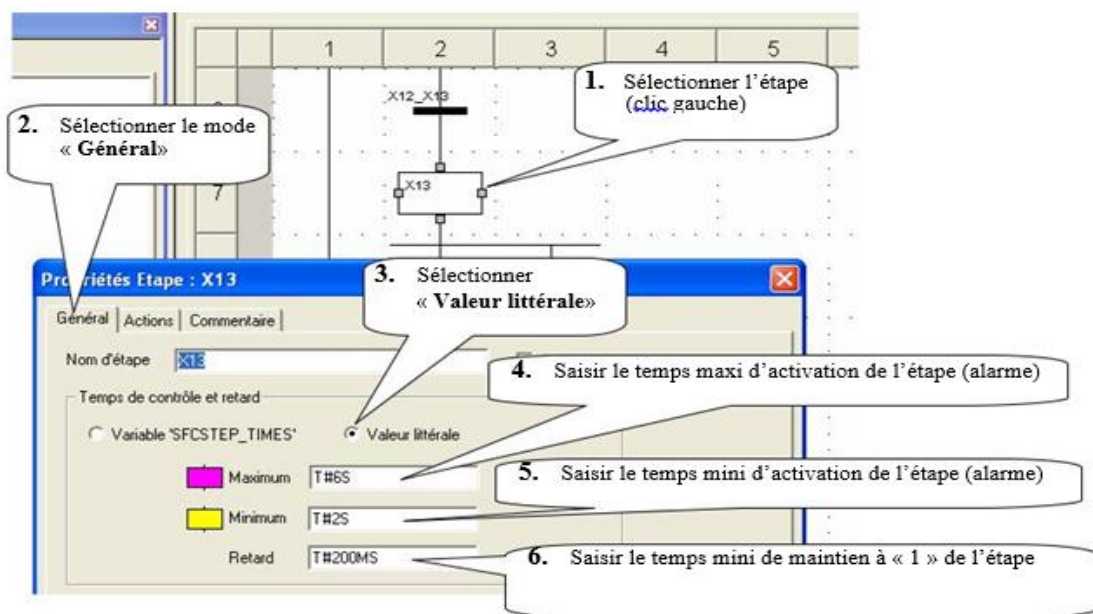

Fig III. 20: Configuration des paramètres d'une étape GRAFCET.

III.6.3. Cr ation d'une section d'action

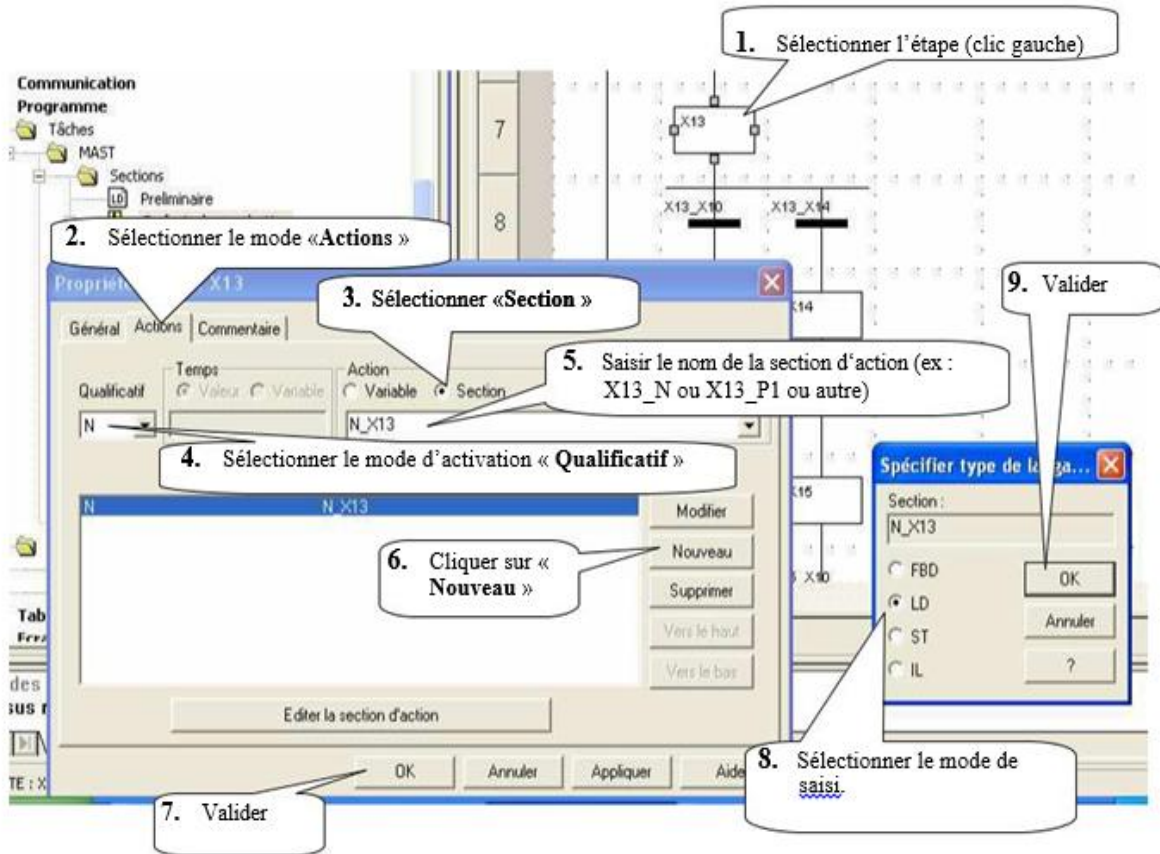

Fig III. 21: Cr ation d'une section d'action.

III.6.4. Programmation d'une section d'action

Programmation d'une section action

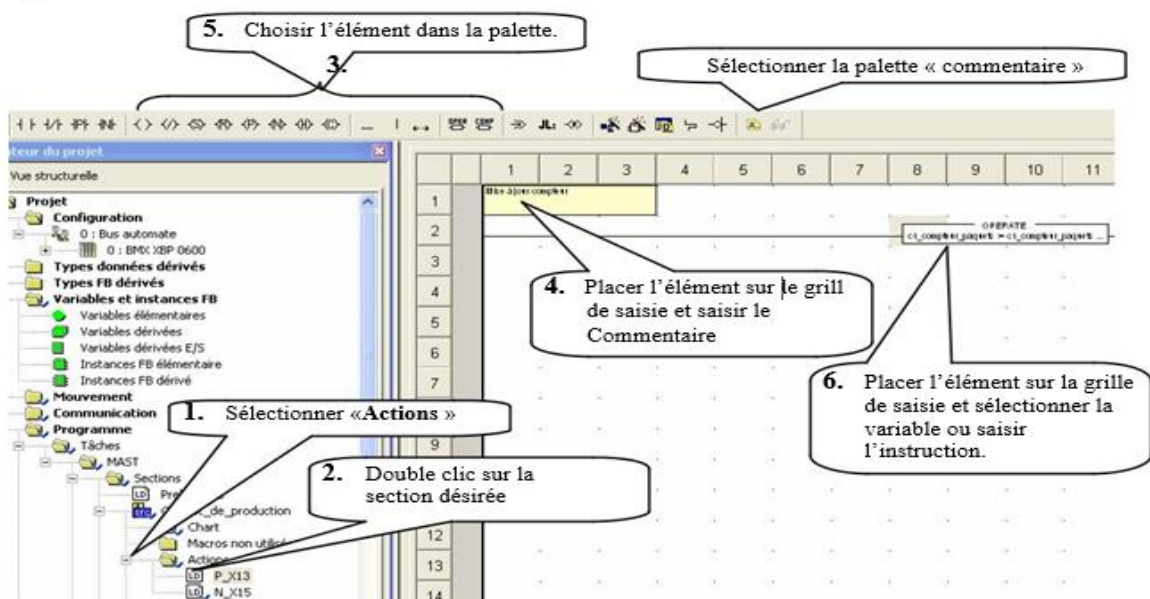

Fig III. 32: Programmation d'une section action.

III.7. Vérification du programme par simulation

Transfert du programme dans l'automate virtuel

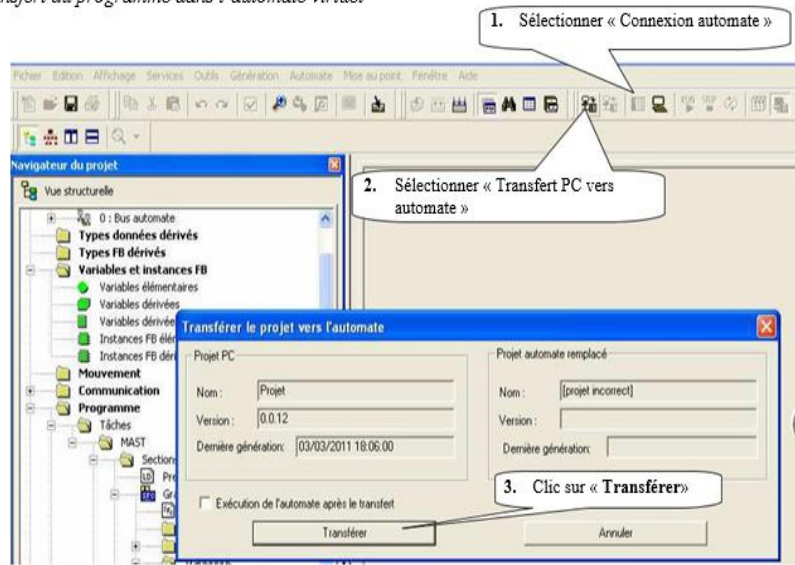

Fig III. 43: Transfert du programme dans l'automate virtuel.

III.7.1. Mise en service

ice

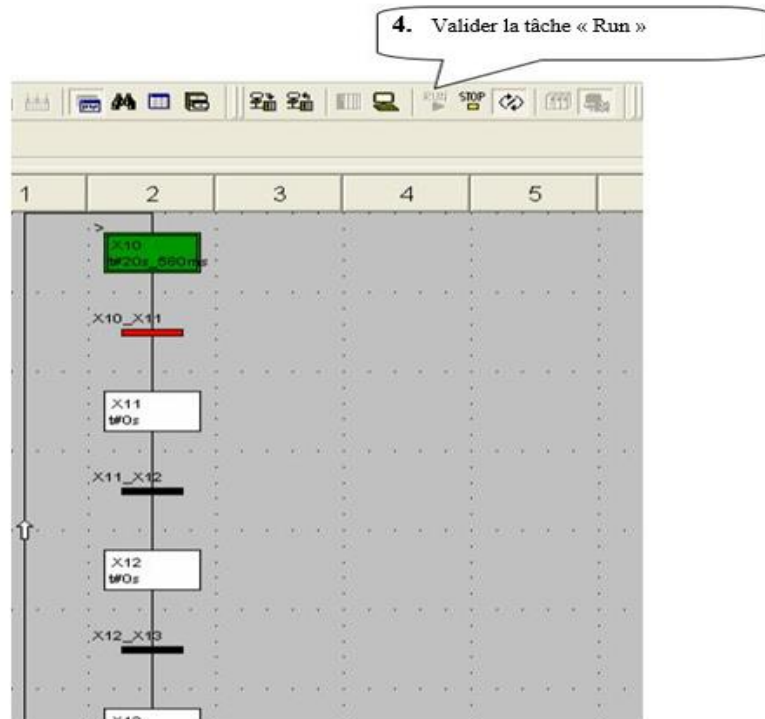

Fig III. 54: Mise en service.

III.7.2. Création d'une table d'animation

Création d'une table d'animation

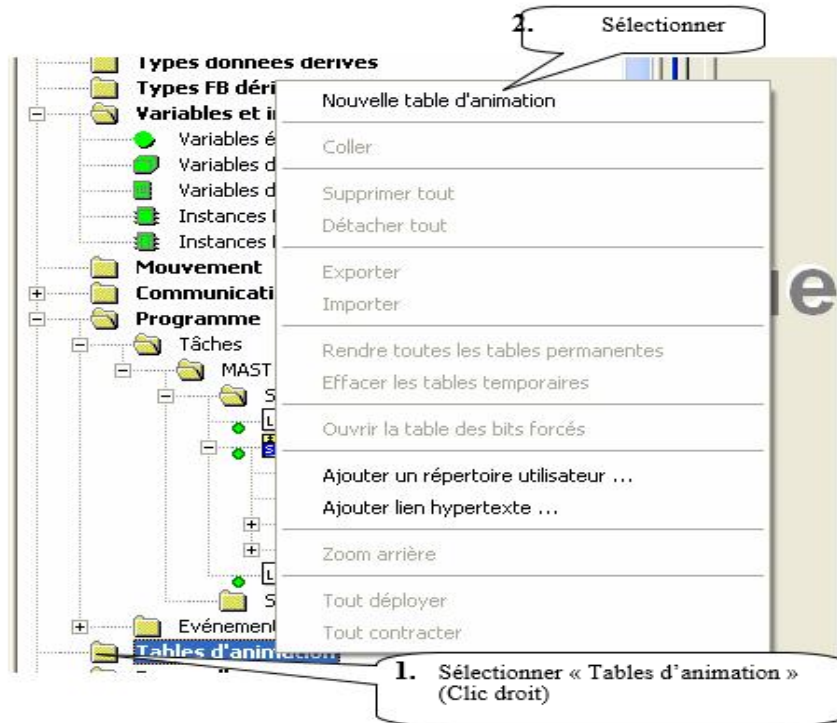

Fig III. 65: Création d'une table d'animation.

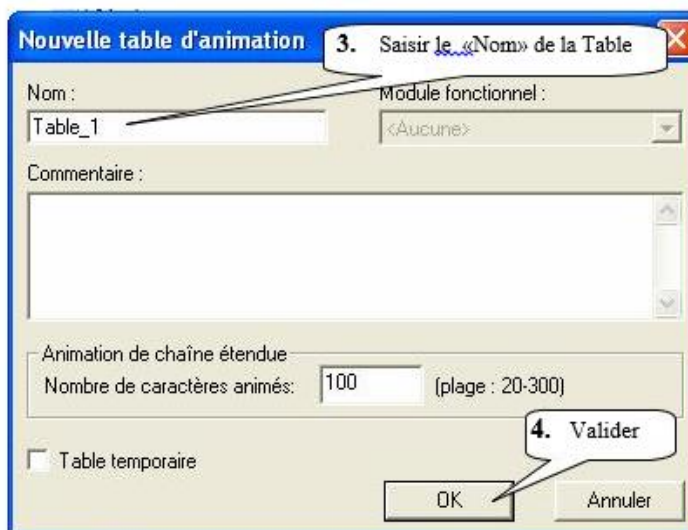

Fig III. 76: Sauvegardez la table d'animation.

III.7.2. Simulation de l'application

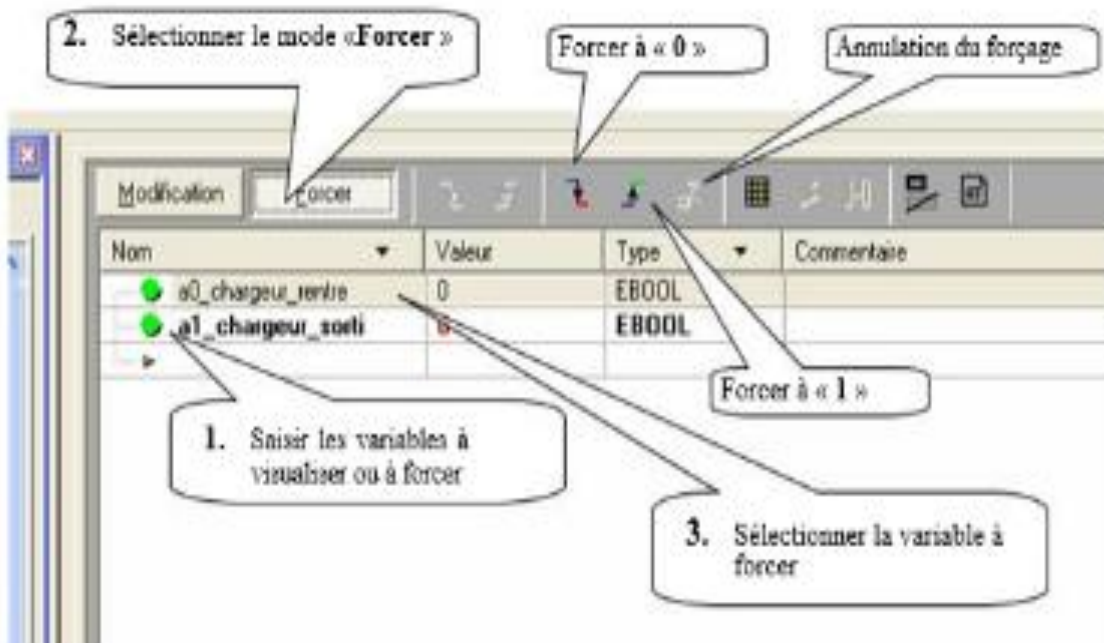

Fig III. 8: Simulation de l'application.

III.8. Transfert du programme Dans L'automate

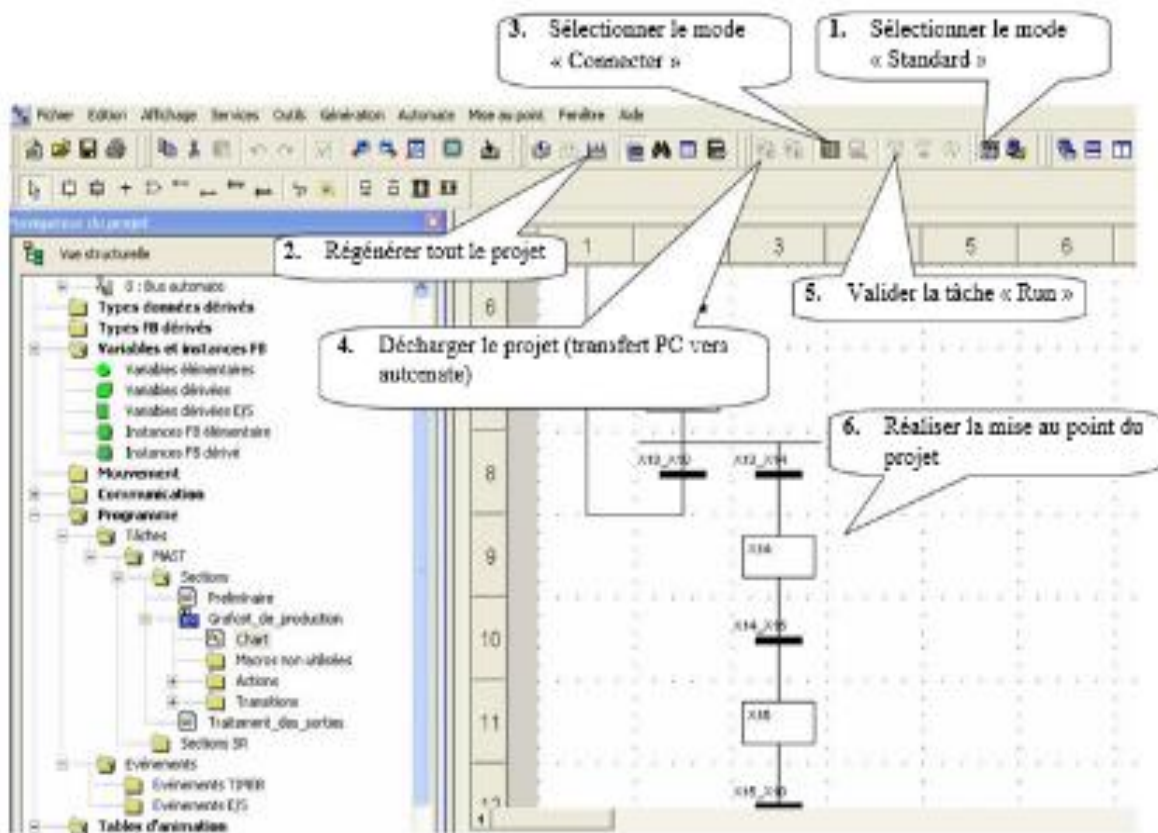

Fig III. 9: Transfert du programme dans l'automate

III.9. Conclusion

Le logiciel Unity Pro est l'environnement logiciel de programmation le plus abouti et le plus puissant que Modicon ait jamais développé pour ses automates programmables. Le logiciel Unity Pro permet à l'utilisateur de programmer, surveiller, dépanner et documenter les systèmes de contrôleurs programmables Modicon Quantum, M340, M580, Momentum, Atrium et Premium.

Chapitre IV:

Automatisation de Robot Pneumatique

«PTP ROBOT PNEUMATIQUE TRAINER

IV.1 Introduction

Dans ce chapitre nous présentons le cahier des charges de notre projet PTP ROBOT PNEUMATIQUE TRAINER et les étapes de programmation de notre système par le logiciel de programmation Unity pro et la simulation du programme.

Pour faire une rénovation on a proposé utilisation de l'automate programmable de Type Schneider M340 a la place de l'automate **Siemens S7-1200**

IV.2. Etapes de développement du système proposé

La Fig IV.1 donne l'organigramme du développement de notre système, qui consiste à la création du projet, les configurations matérielles, l'écriture du programme .

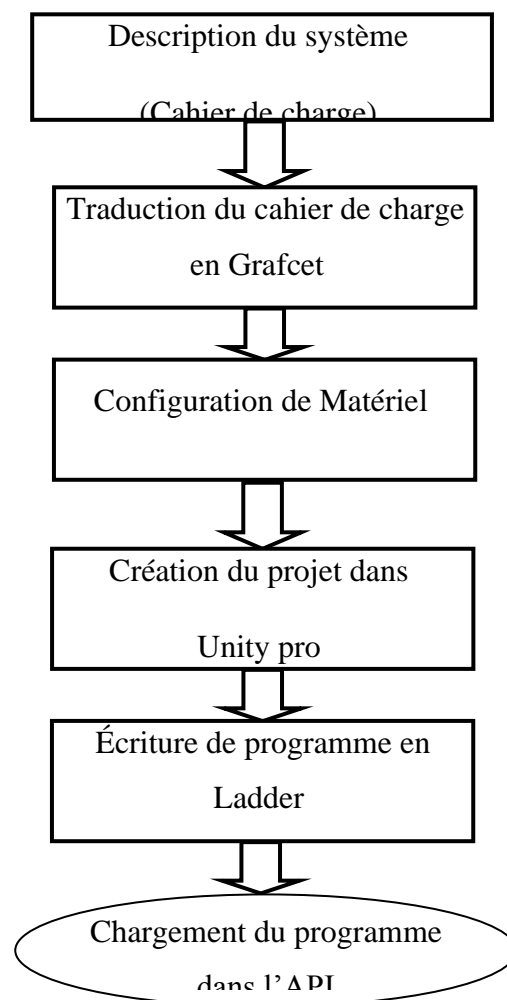

Fig IV.1. Etapes de développement de notre projet.

IV.3. Description du système

IV.3.1. Cahier des charges

Le système représente une chaîne fonctionnelle automatisée qui s'occupe de **Distribution, Triage et transfert** de pièce, dans sa loge dans un magasin déplaçable.

Le cycle de fonctionnement est réalisé sur trois chaînes :

1. Distribution des pièces

- ✚ Le cycle commence dès que Le capteur **S1** indique la présence d'une pièce dans le magasin de distribution.
- ✚ Un vérin distributeur pousse la pièce vers un tapis roulant (convoyeur), en se déplaçant horizontalement de la position **B1** à la position **B2**.
- ✚ ce dernier commence à rouler et amène la pièce vers l'autre extrémité du tapis, le capteur **S2** la détecte.

2. Le Triage des pièces

- ✚ Le vérin axe X du bras de la pince se déplace de la position **B5** à la position **B6**.
- ✚ Puis le vérin axe Z du bras, de la position **B7** à la position **B8** juste au-dessus de la Pièce
- ✚ la pince se ferme à la position **B9** du vérin pour prendre la pièce.
- ✚ Le vérin axe Z recule à la position **B7**.
- ✚ Le vérin axe X recule à la position **B5**.
- ✚ Le vérin axe Z avance à la position **B8**, juste au-dessus du détecteur **S2**.

3. Le transfert de la pièce dans le magasin

Il y a deux cas pour la pièce :

- Si la pièce est une pièce réfléchissante **S3**
 - ✚ le magasin avance pour l'acquérir, le vérin du magasin avance de l'état **B10** vers l'état **B11**.
 - ✚ Le vérin axe Z recule à la position **B7**.
 - ✚ Le vérin rotatif tourne à la position **B4**.
 - ✚ Le vérin axe X à la position **B6**.
 - ✚ Le vérin axe Z avance à la position **B8**.
 - ✚ La pince relâche la pièce $\overline{B9}$
 - ✚ Le vérin axe Z recule la position **B7**.
 - ✚ Le vérin axe X recule la position **B5**.
 - ✚ Le vérin de magasin recule à la position **B10** s'il est avancé.

- + Le vérin rotatif reprend sa position initiale à la position.
- Si la pièce n'est pas réfléchissante $\overline{S3}$:
 - + Le magazine reste dans sa position principale
 - + Le vérin axe Z recule a la position **B7**.
 - + Le vérin rotatif tourne à la position **B4**.
 - + Le vérin axe X a la position B6.
 - + Le vérin axe Z avance à la position **B8**.
 - + La pince relâche la pièce. **B3**
 - + Le vérin axe Z recule la position **B7**.
 - + Le vérin axe X recule la position **B5**.
 - + Le vérin rotatif reprend sa position initiale à la position **B3**.

Le cycle peut recommencer.

IV.3.2. Description des entrées/sortie

1. Les entrées

Symbole	Adresse	Désignation
Start	%I0.1.0	Bouton poussoir
S1	%I0.1.12	Capteur Optique : La présence de pièce dans le distributeur
S2	%I0.1.13	Capteur inductif : Le capteur S2 l'arrivé de pièce t à l'autre extrémité du convoyeur.
S3	%I0.1.14	Capteur Optique : indique que la pièce est réfléchissante.
B1	%I0.1.1	Capteur indique que Vérin distributeur reculé
B2	%I0.1.2	Capteur indique Vérin distributeur avancé
B3	%I0.1.3	Capteur indique que Vérin rotatif orienté vers le magazine.
B4	%I0.1.4	Capteur indique que Vérin rotatif orienté vers le convoyeur.
B5	%I0.1.5	Capteur indique que le vérin X est reculé.

B6	%I0.1.6	Capteur indique le vérin X est avancé.
B7	%I0.1.7	Capteur indique que le vérin Z est reculé.
B8	%I0.1.8	Capteur indique le vérin Z est avancé.
B9	%I0.1.9	Capteur indique que le vérin pince est fermé (Gripper).
B10	%I0.1.10	Capteur indique que Vérin magasin reculé
B11	%I0.1.11	Capteur indique que Vérin magasin avancé .

Tab IV.1. Adressage des entrées

2. Les sorties

Symbole	Adresse	Désignation
DISCYL	%Q0.2.0	Avance vérin de vérin distributeur
XAXIS	%Q0.2.1	Avance vérin X
ZAXIS	%Q0.2.2	Avance vérin Z
ROTARYCYL	%Q0.2.3	Rotation de Vérin rotatif
MAGCYL	%Q0.2.4	Avance vérin de vérin magasin
GRIPPER	%Q0.2.5	Vérin pince se ferme
CONVOYEUR	%Q0.2.6	Démarrage moteur convoyeur.

Tab IV.2. Adressage des Sorties

IV.4.GRAFCET

Grafcet correspond au cahier des charges

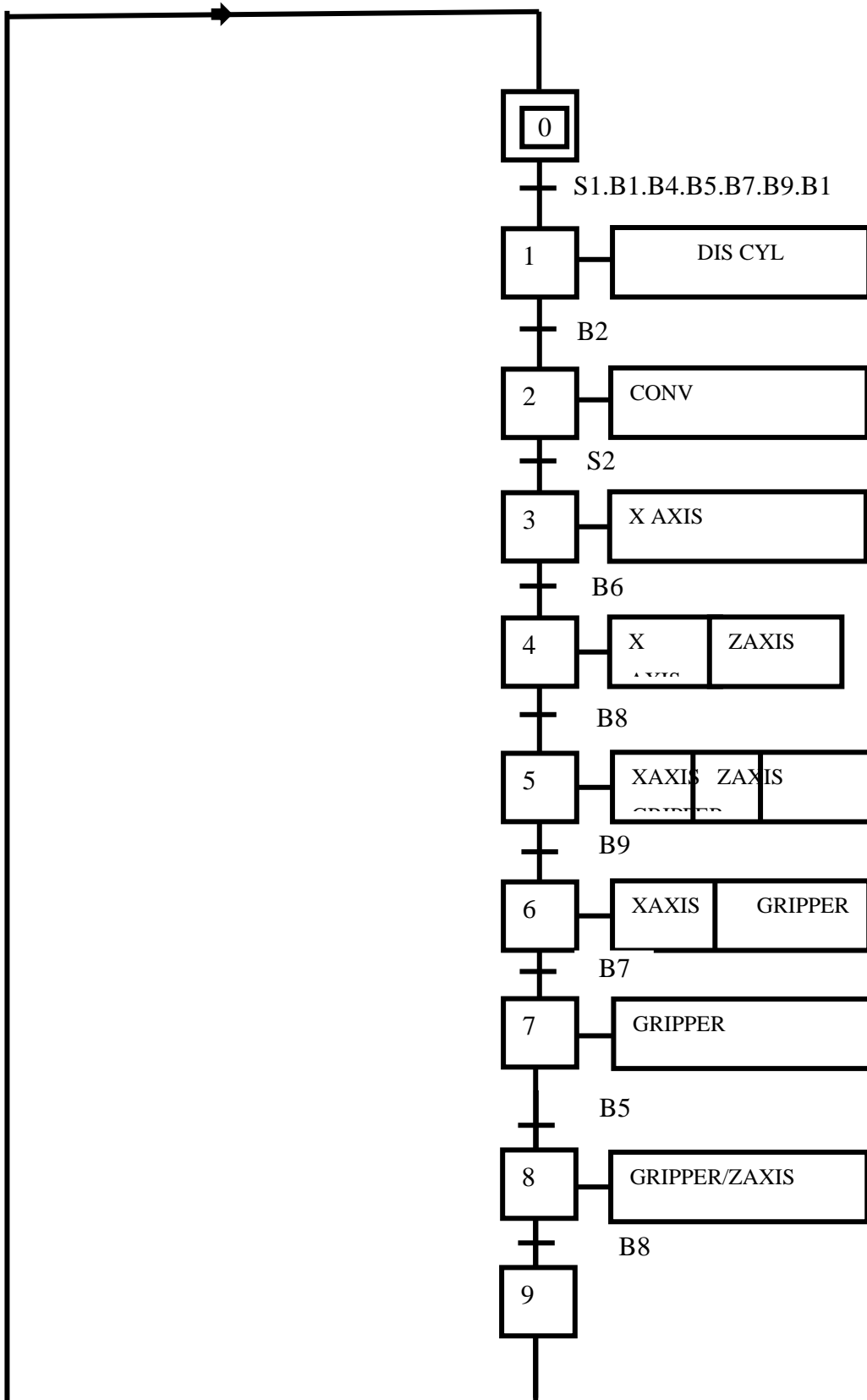

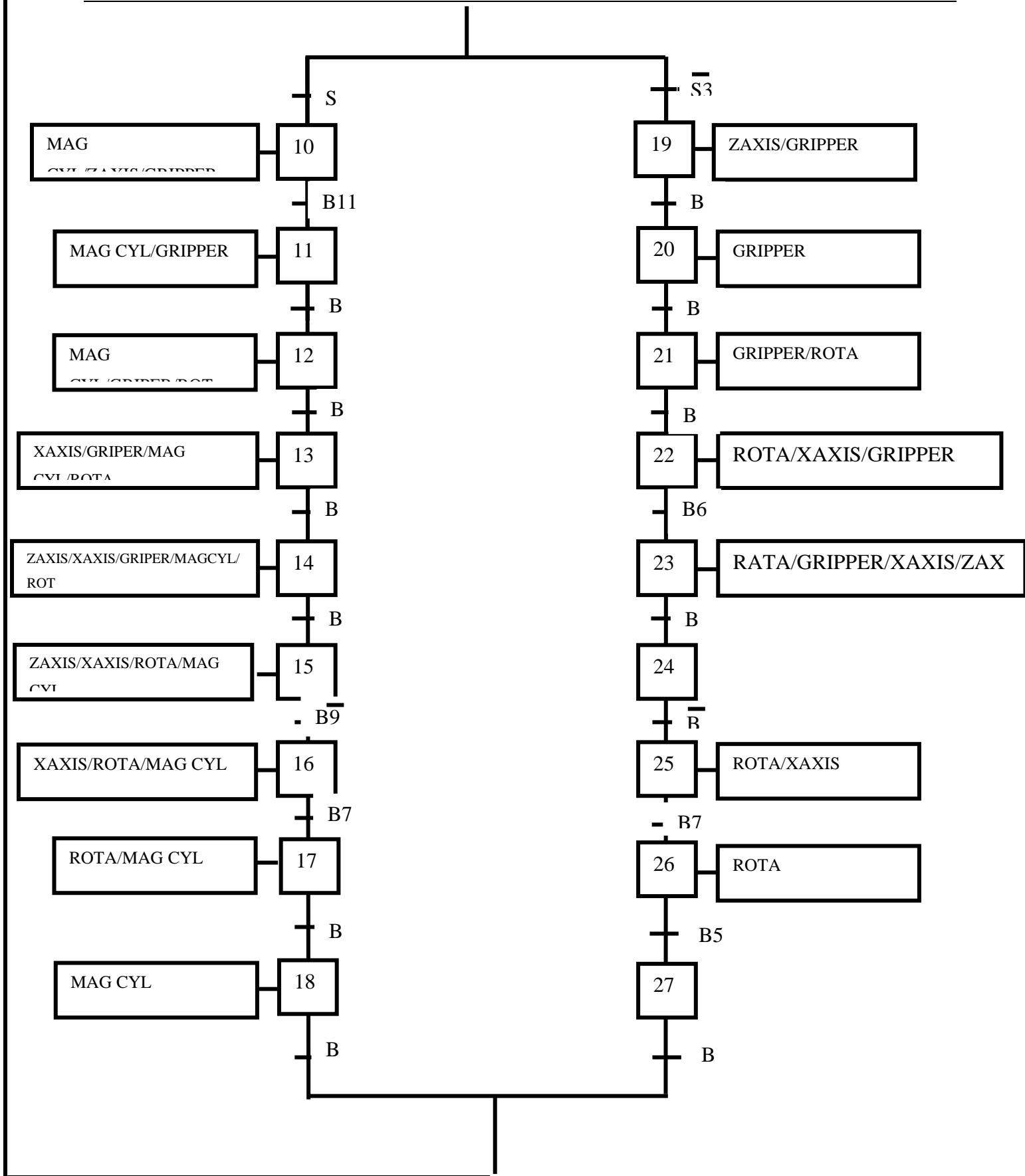

Fig IV.2. Grafset de point de vue commande.

IV.5. Configuration matériel

Une configuration matériel est nécessaire pour :

- Les paramètres ou les adresse pré-réglé d'un module.
- Configurer les liaisons de communication.

Notre choix du matériel

- **Emplacement 0** :BMX P34 2020 : CPU 340-20 Modbus Ethernet.
- **Emplacement 1** :BMX DDI 1602 :Dig 16 I 24 Vdc Sink.
- **Emplacement 2** :BMX DRA 1605 : Dig 16 Q Relayas.
- **Emplacement 3** : BMX AMM 0600 : 2 E ANA. Tension/ courant 2 S ANA Tension/ courant.

La Fig suivante représente les modules de l'automate utilisé.

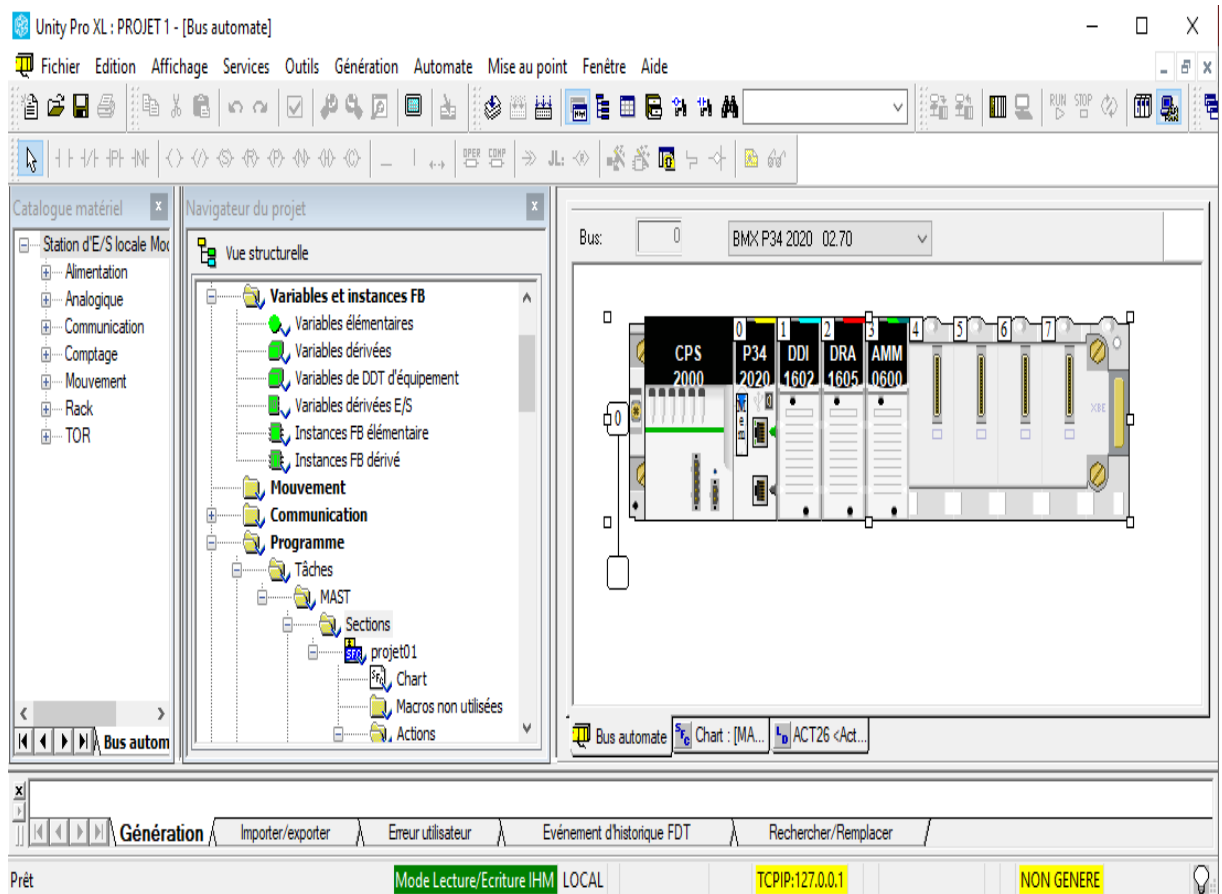
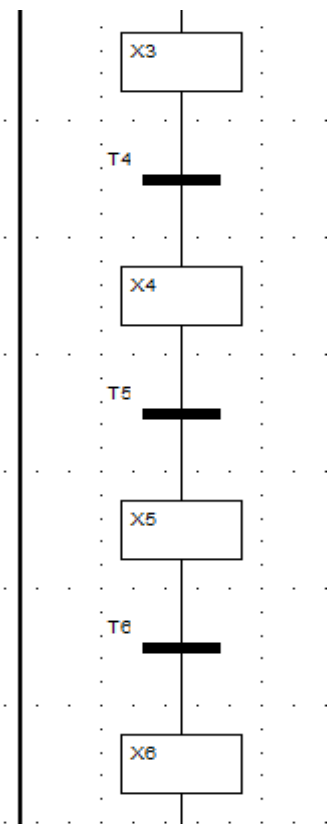
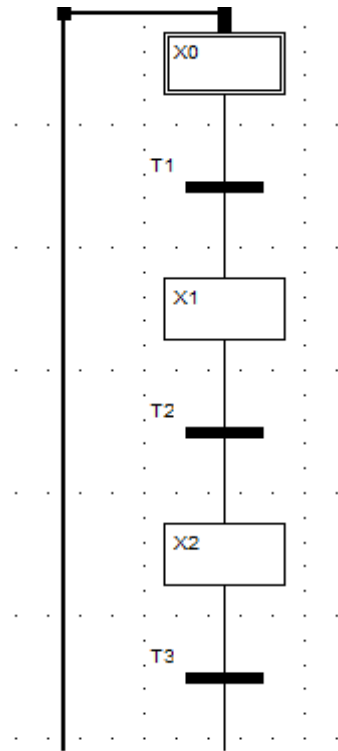
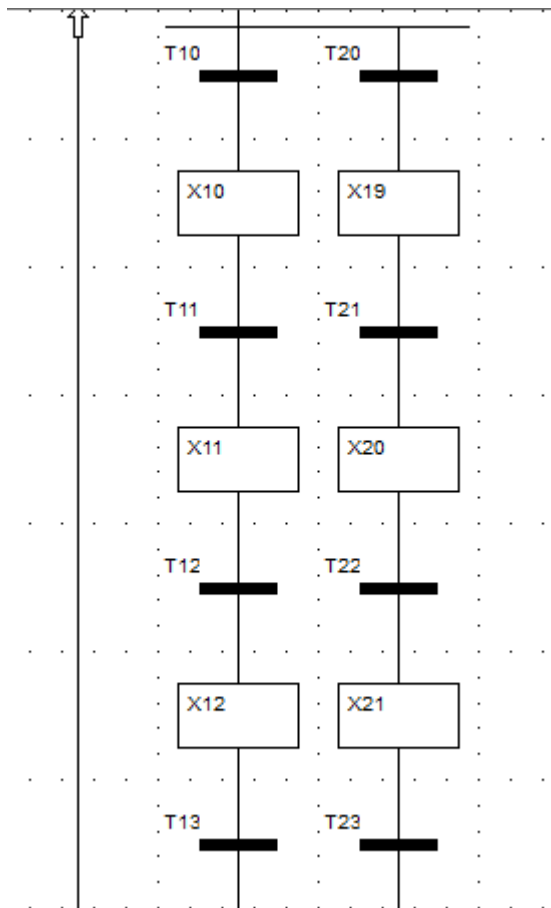
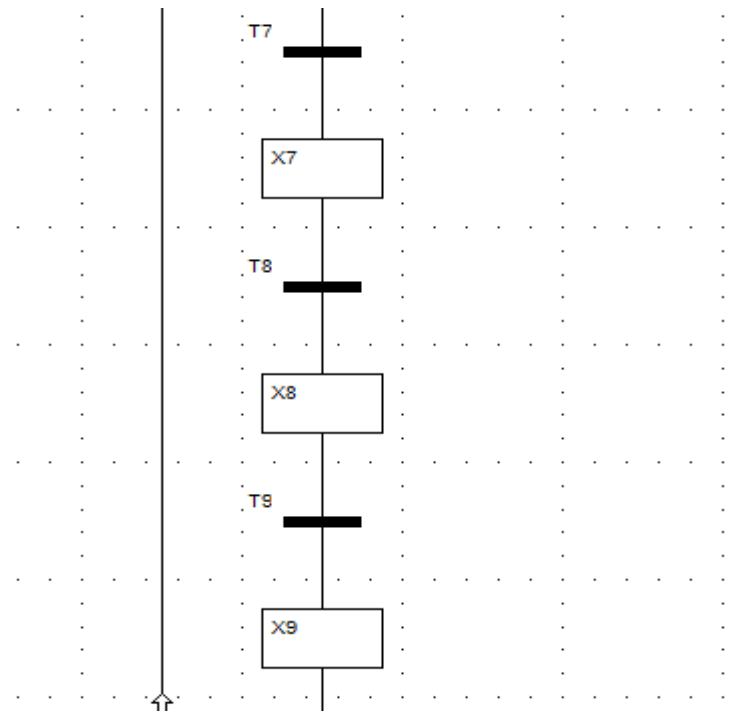

Fig IV.3 . Configuration des appareils.

IV.6 Création du programme

IV.6.1. La Programmation par langage GRAFCET





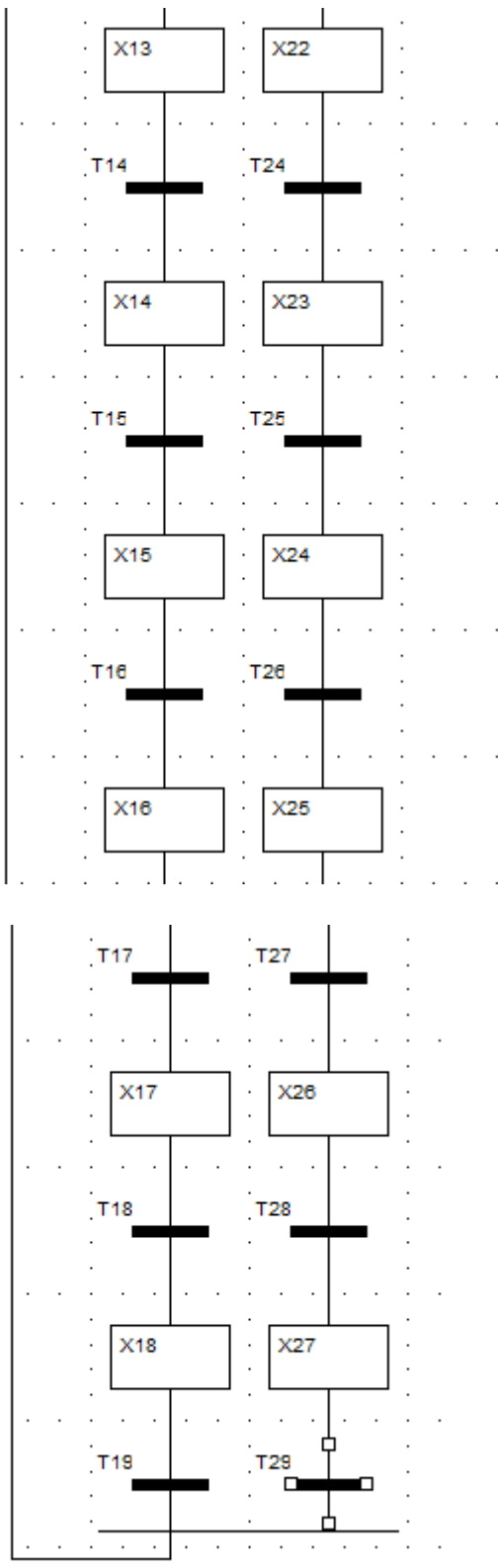

Fig IV.4. GRAFCET de point de vue opérative

IV.6.2. Réseaux des transitions et des étapes et des action

Les figures suivantes représentent les réseaux des transitions

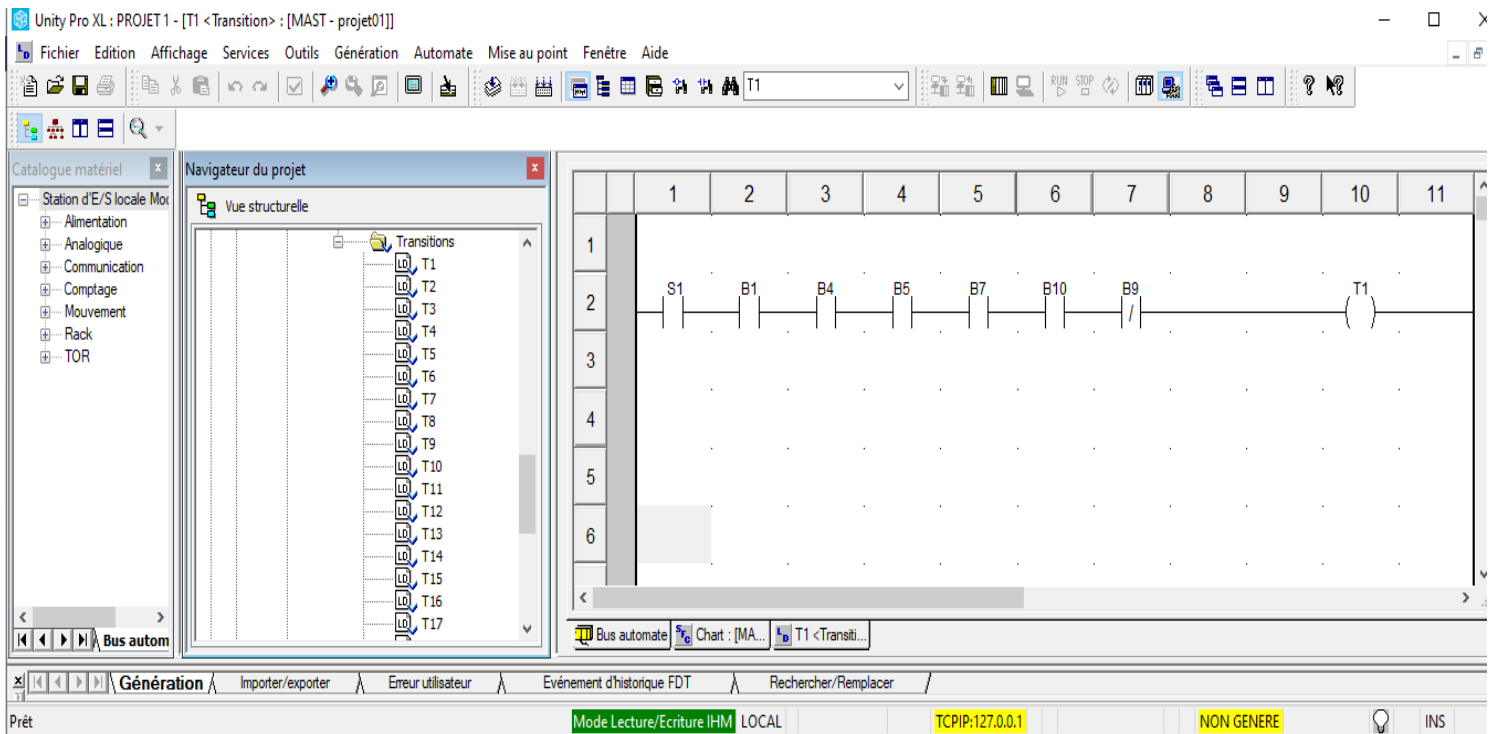

Fig IV.5. Réseau de la transition de l'avancement du vérin de distribution

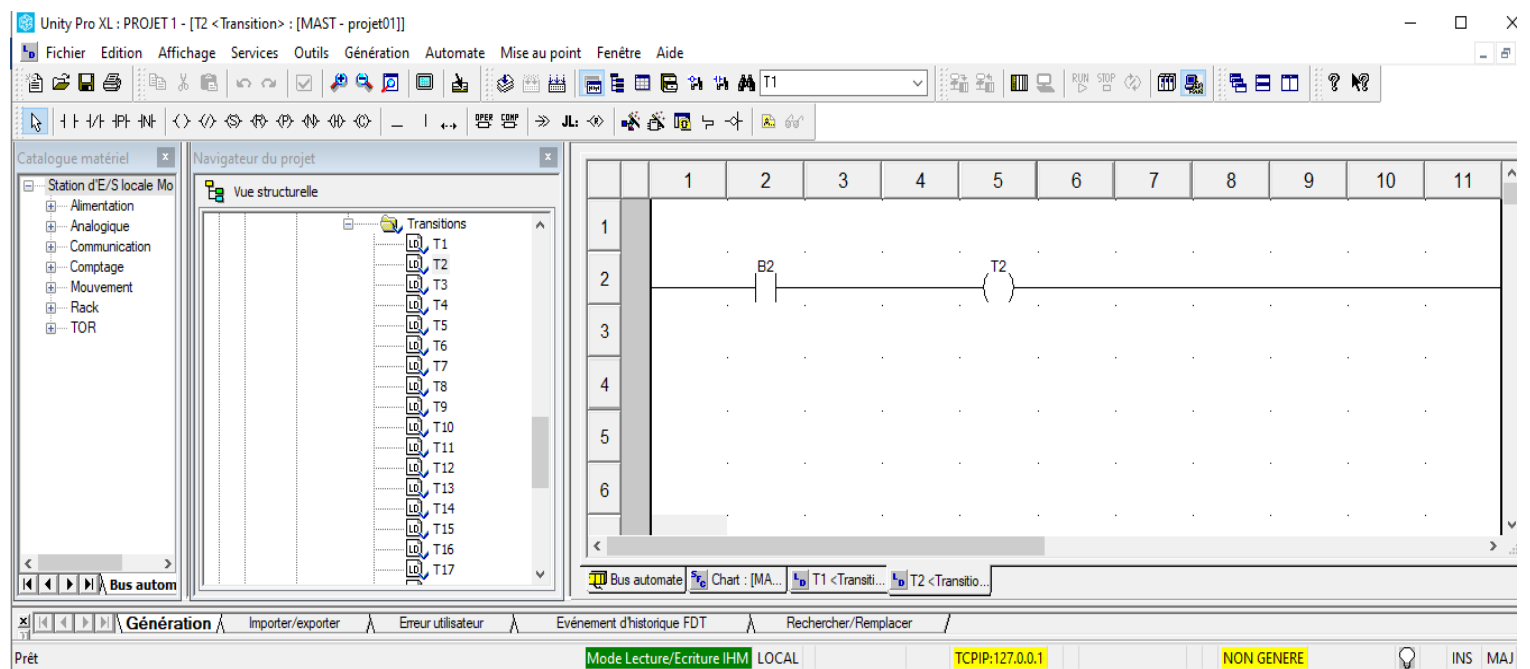

Fig IV.6. Réseau de la transition de Démarrage moteur convoyeur.

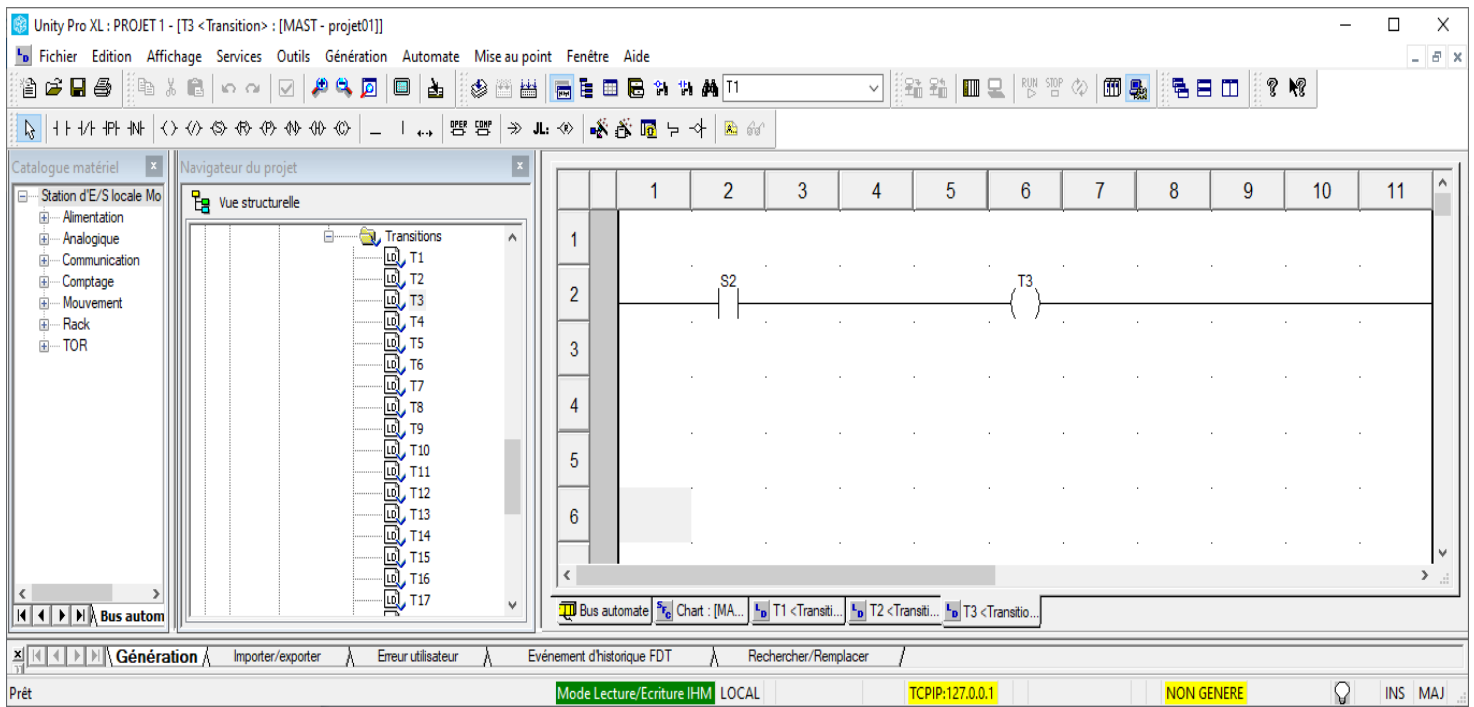

Fig IV.7. Réseau de la transition de détection de l'arrivée de la pièce

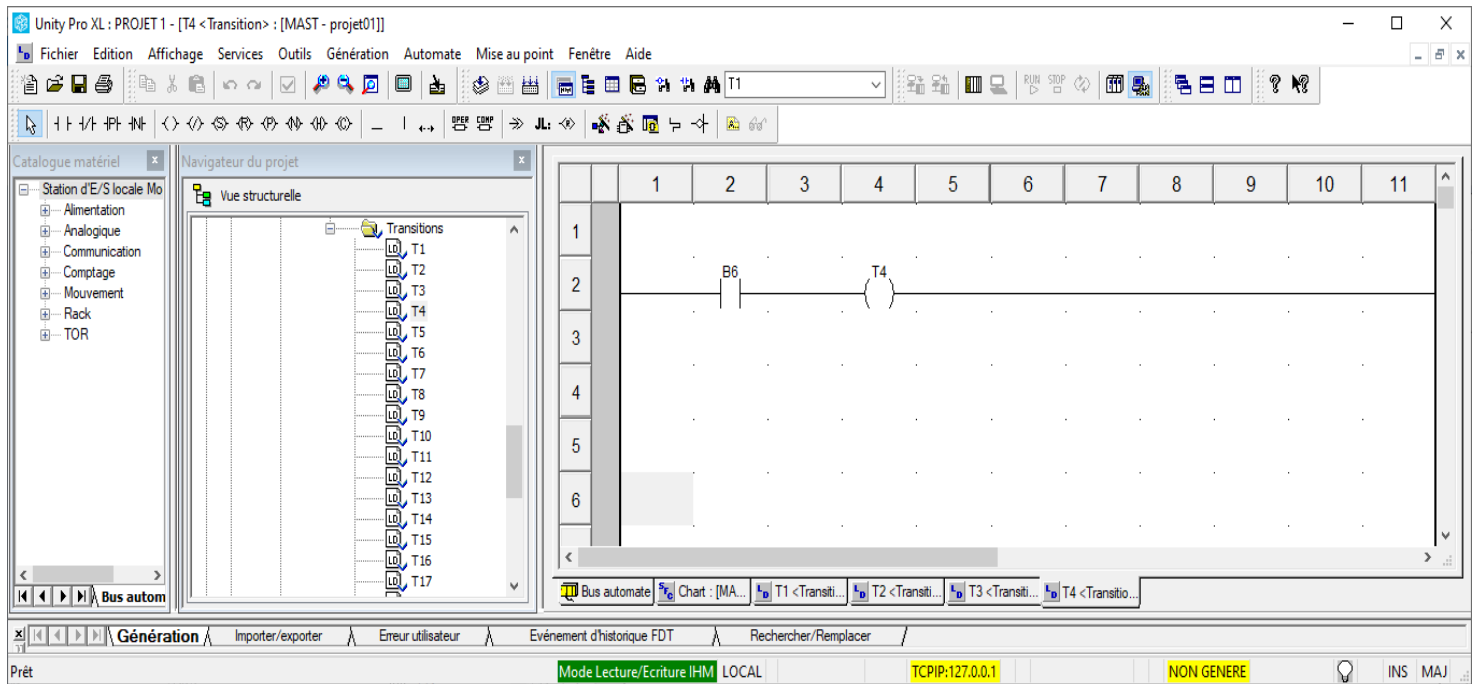

Fig IV.8 Réseau de la transition de l'avancement de vérin(X AXIS)

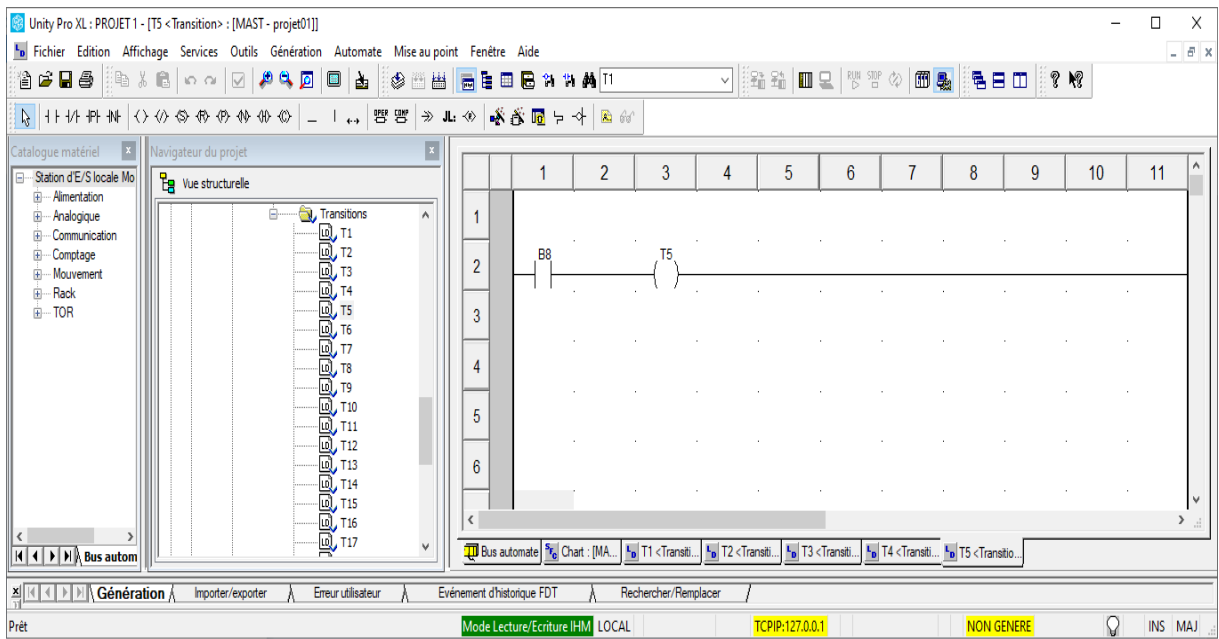

Fig IV.9. Réseau de la transition de l'avancement de vérin(Z AXIS)

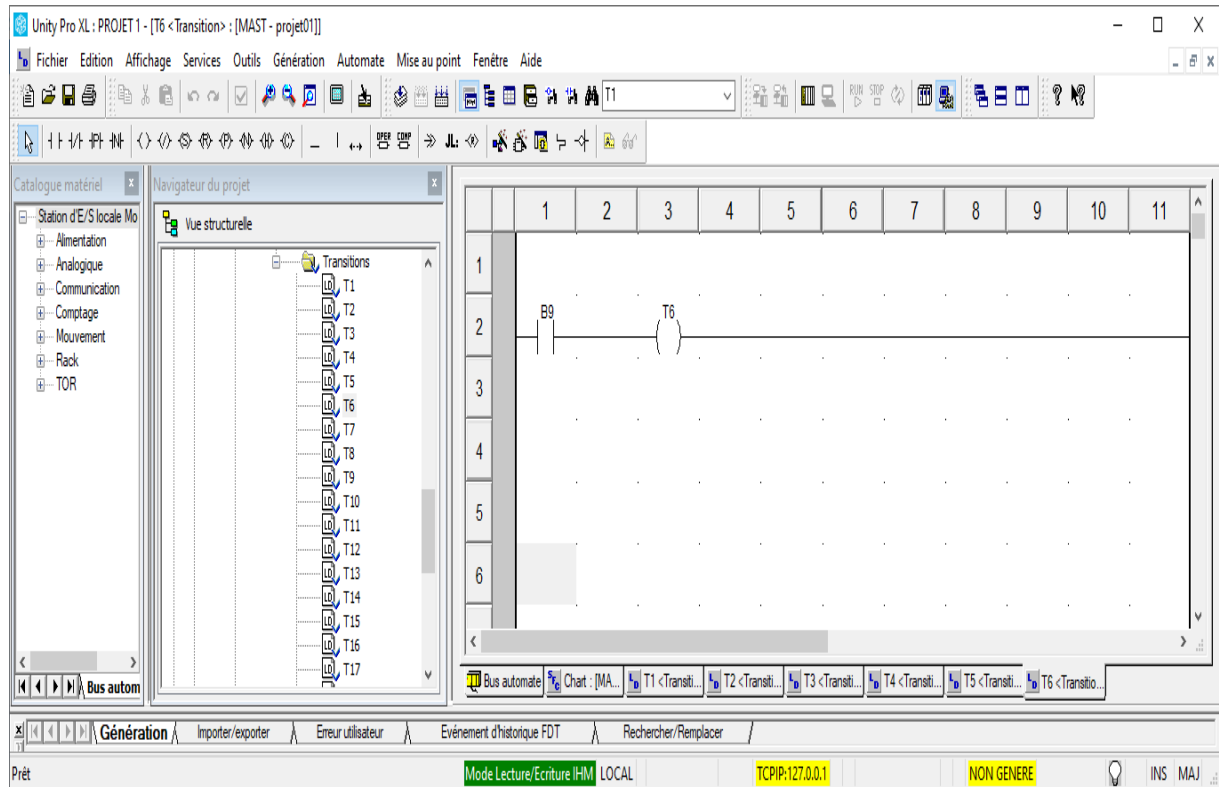

Fig IV.10. Réseau de la transition de la fermeture de pince (gripper)

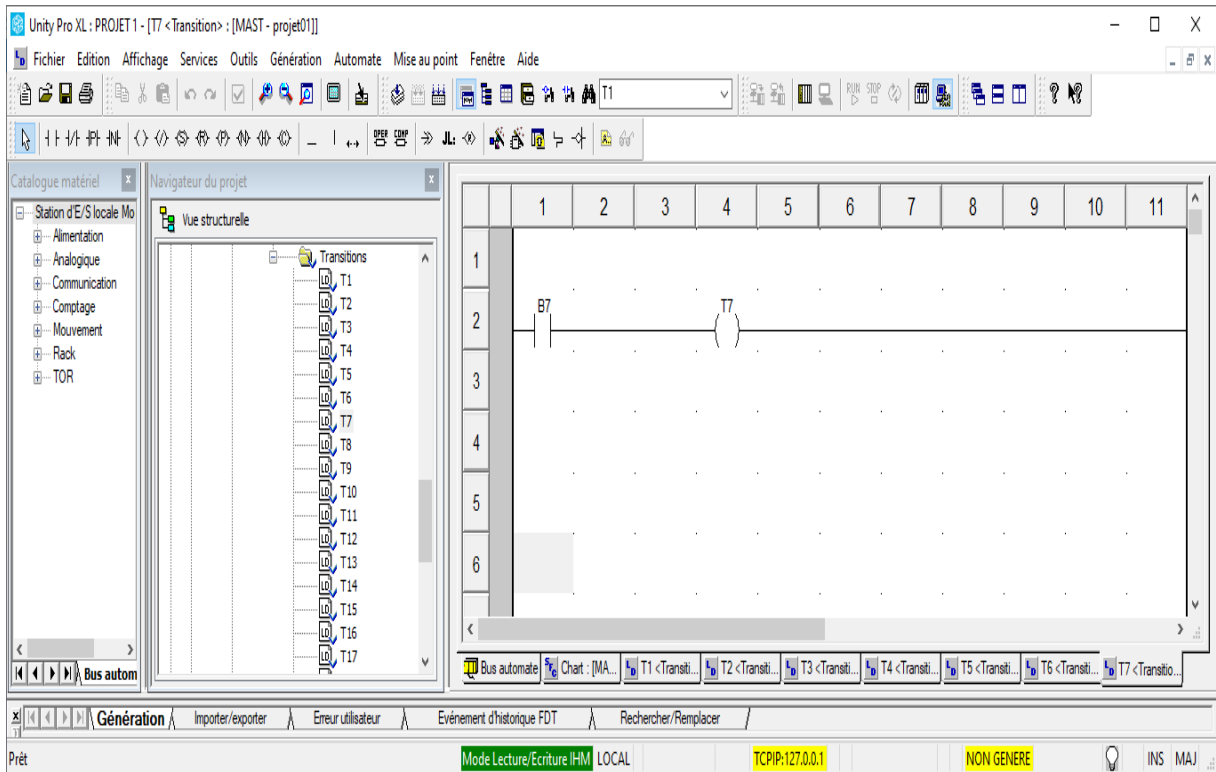

Fig IV.11 Réseau de la transition de reculement du vérin (Z AXIS)

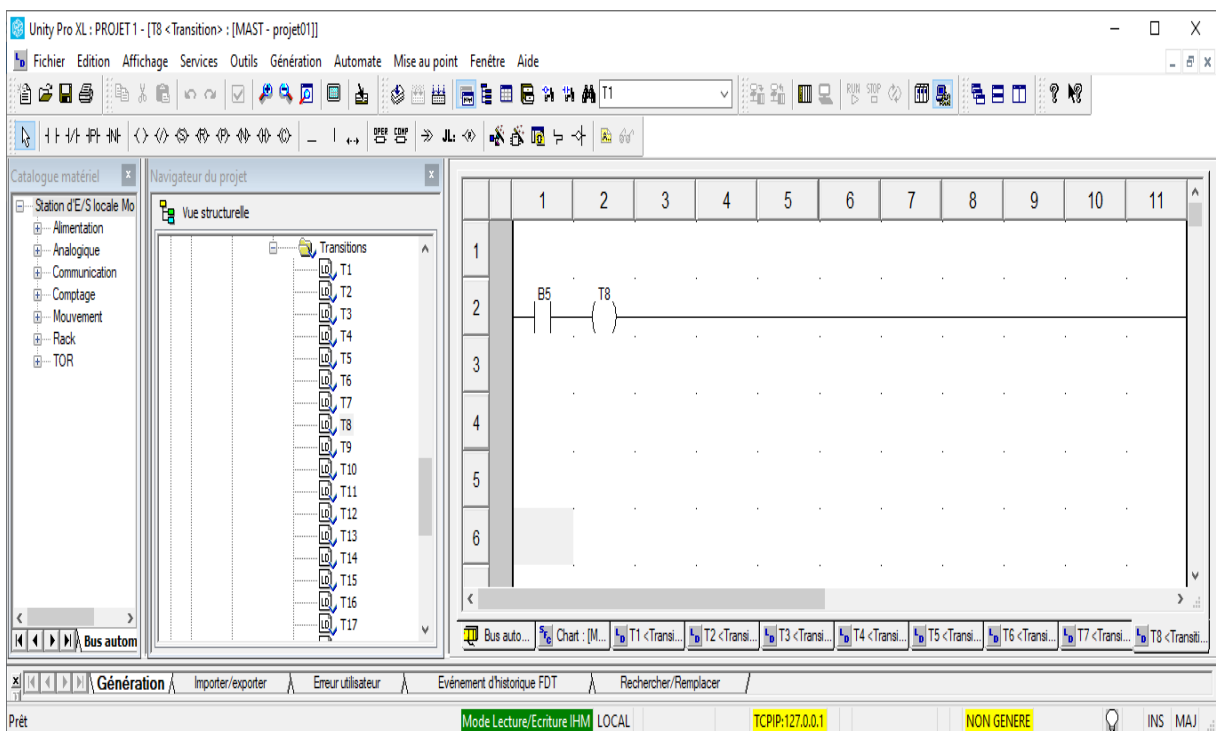

Fig IV.12 Réseau de la transition de reculement du vérin (X AXIS)

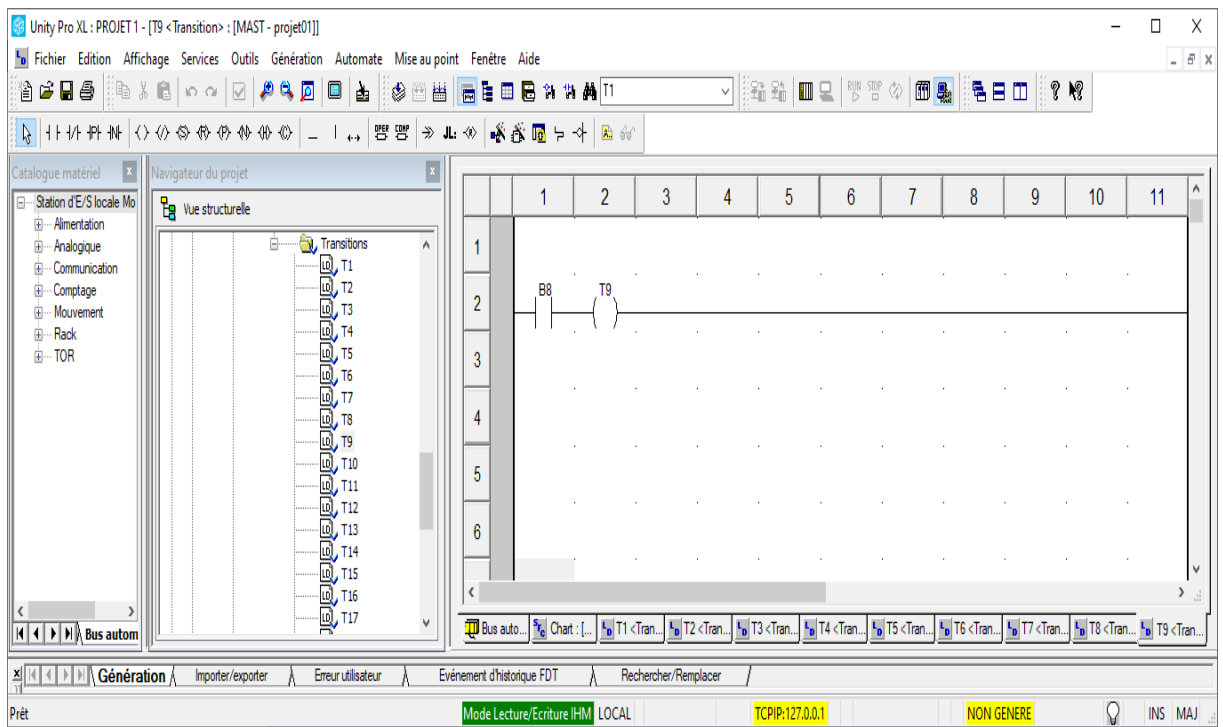

Fig IV.13. Réseau de la transition de l'avancement du vérin (Z AXIS)

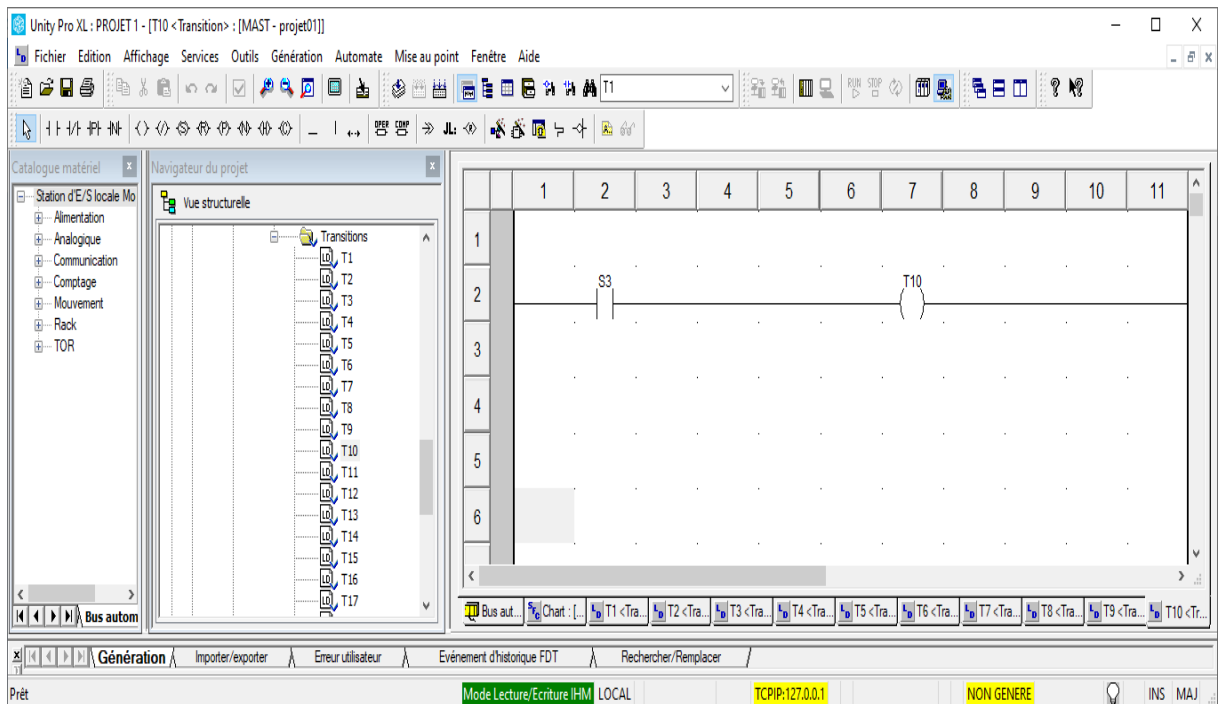

Fig IV.14. Réseau de la transition de pour la détection le type de pièce (réfléchissante ou non).

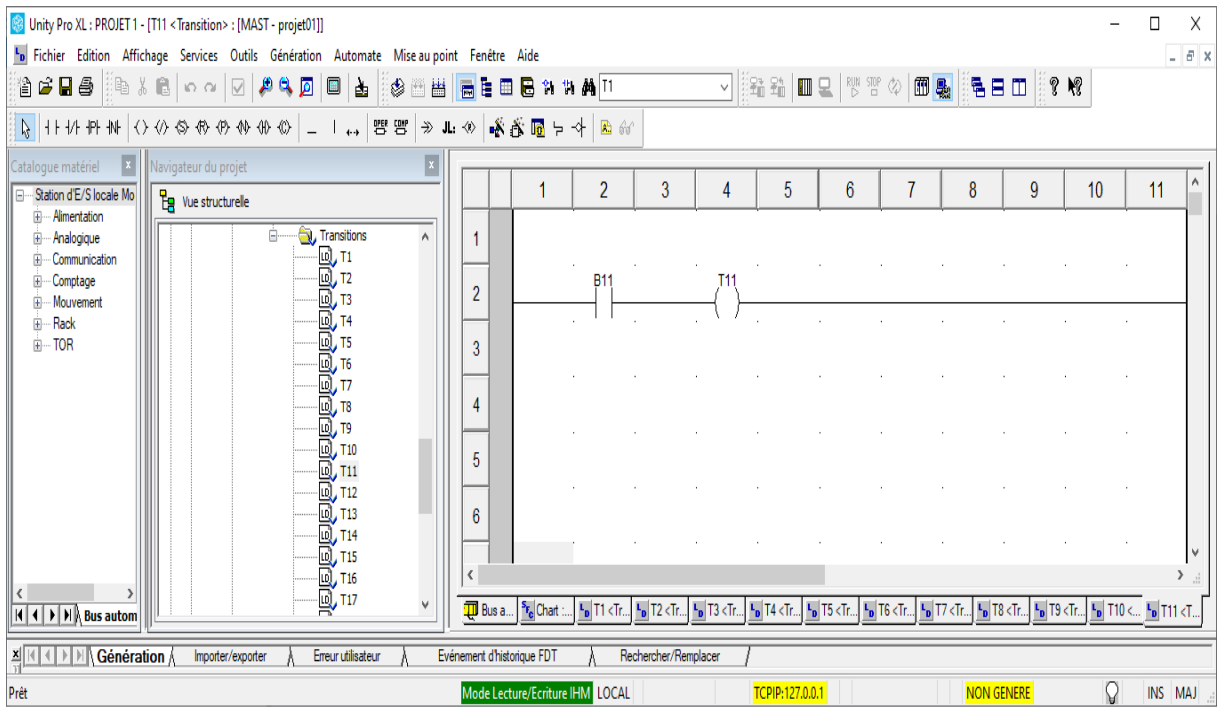

Fig IV.15. Réseau de la transition de l'avancement du vérin de magazine.

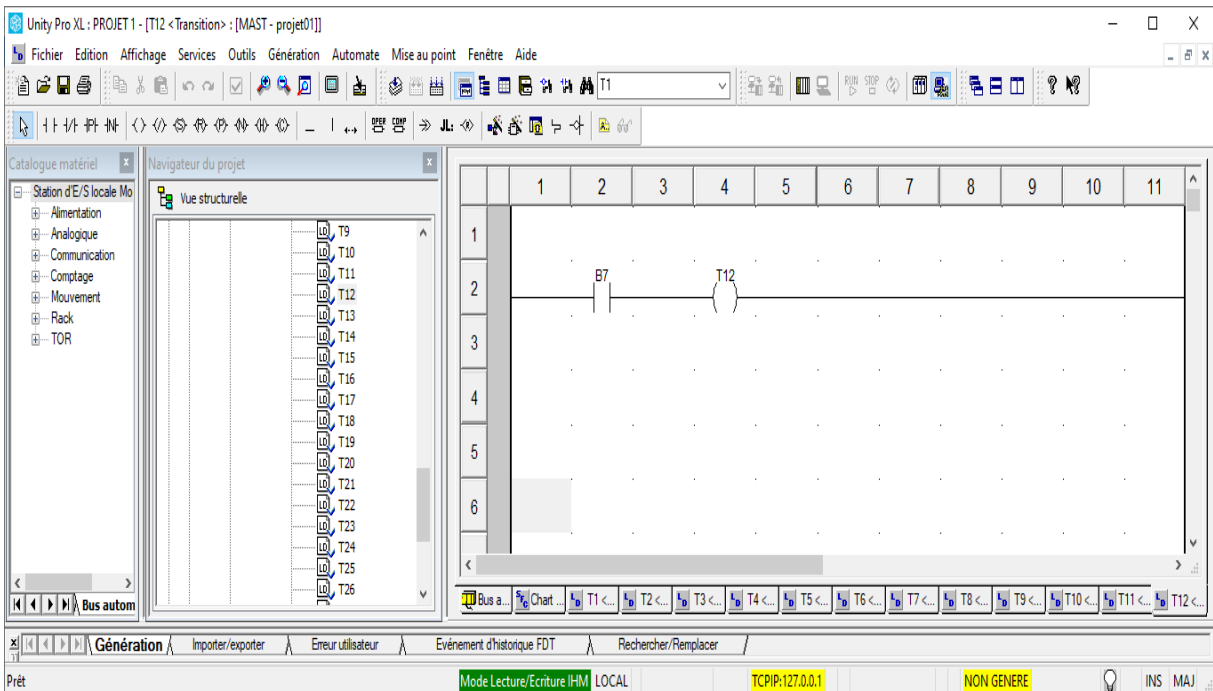

Fig IV.16. Réseau de la transition de reculemt du vérin (Z AXIS)

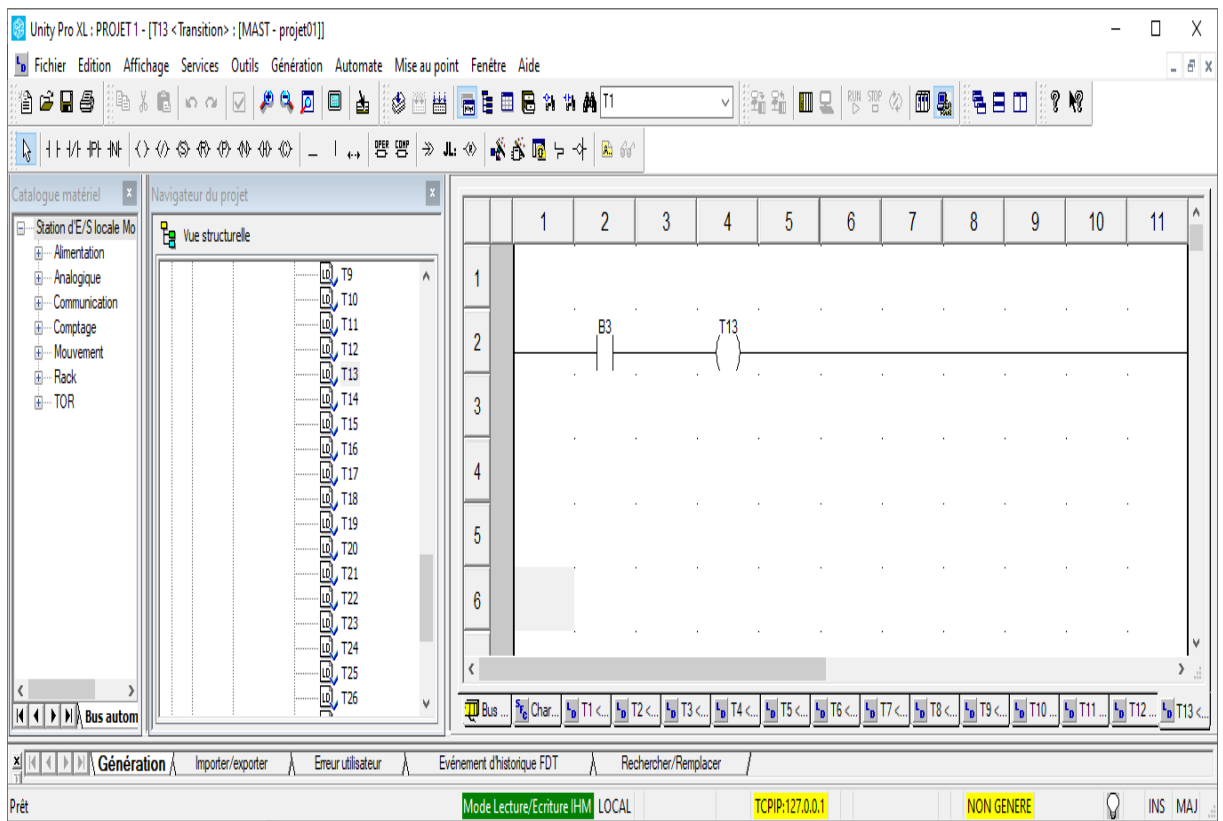

Fig IV.17. Réseau de la transition de rotation du a Vérin rotatif vers le magazine.

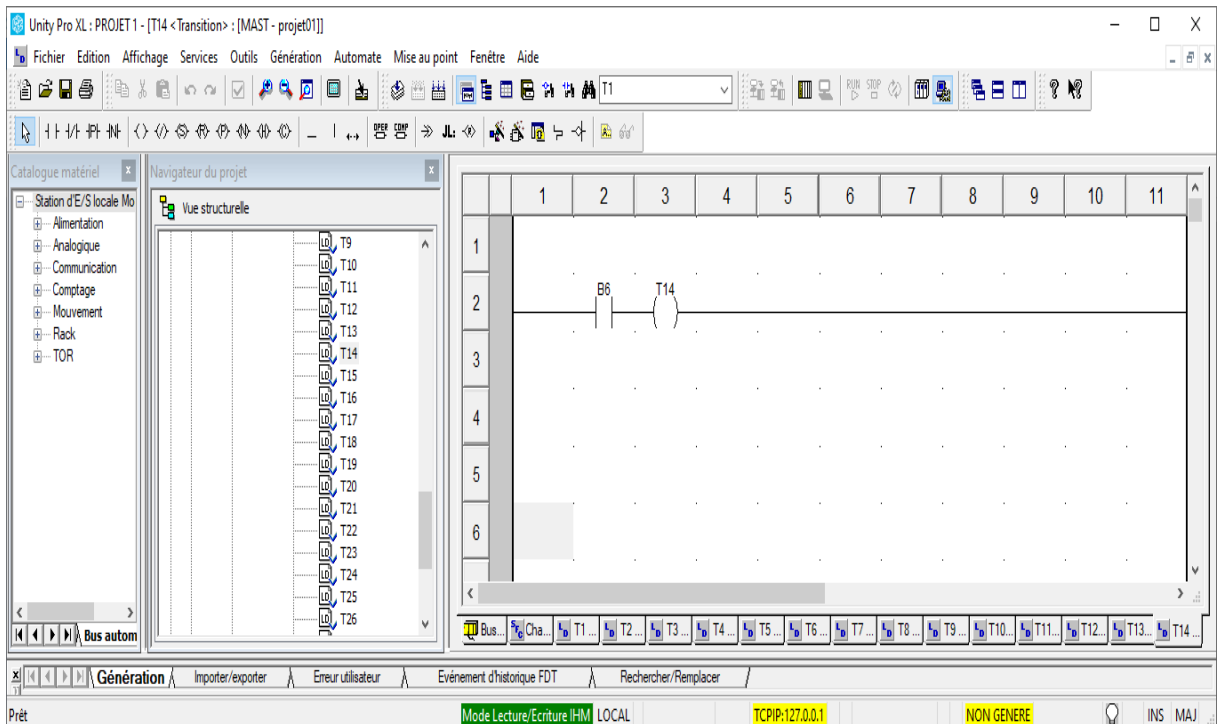

Fig IV.18. Réseau de la transition de l'avancement du vérin(X AXIS)

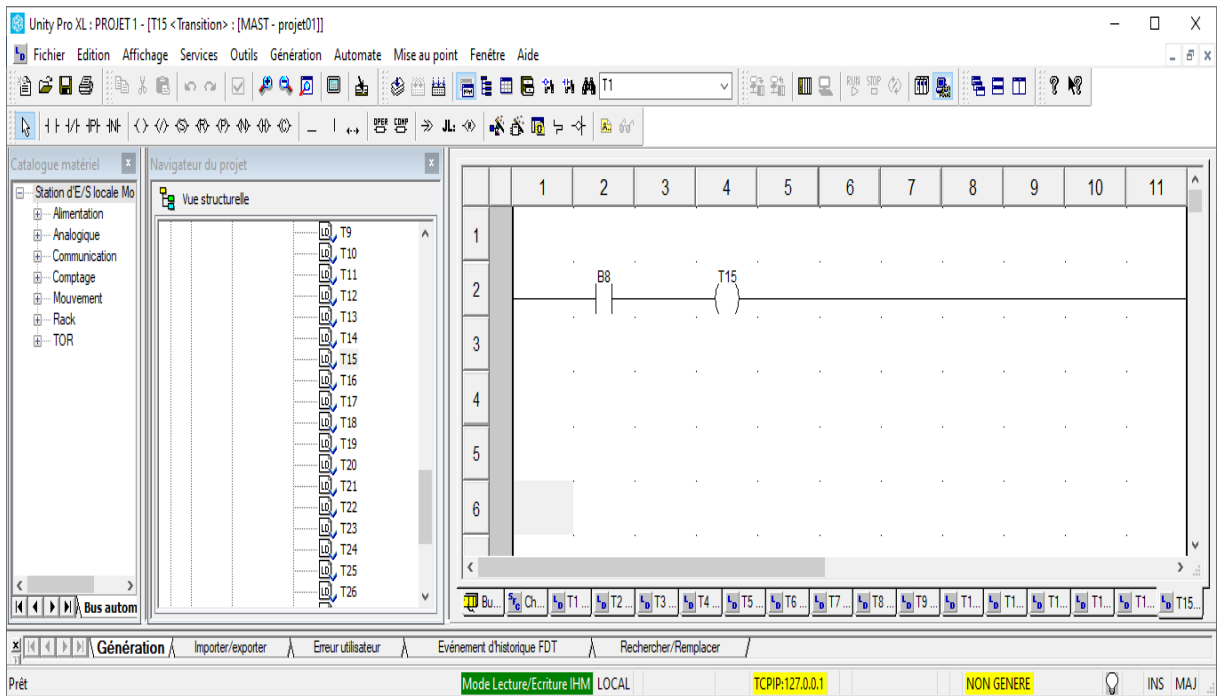

Fig IV.19. Réseau de la transition de l'avancement du vérin(Z AXIS)

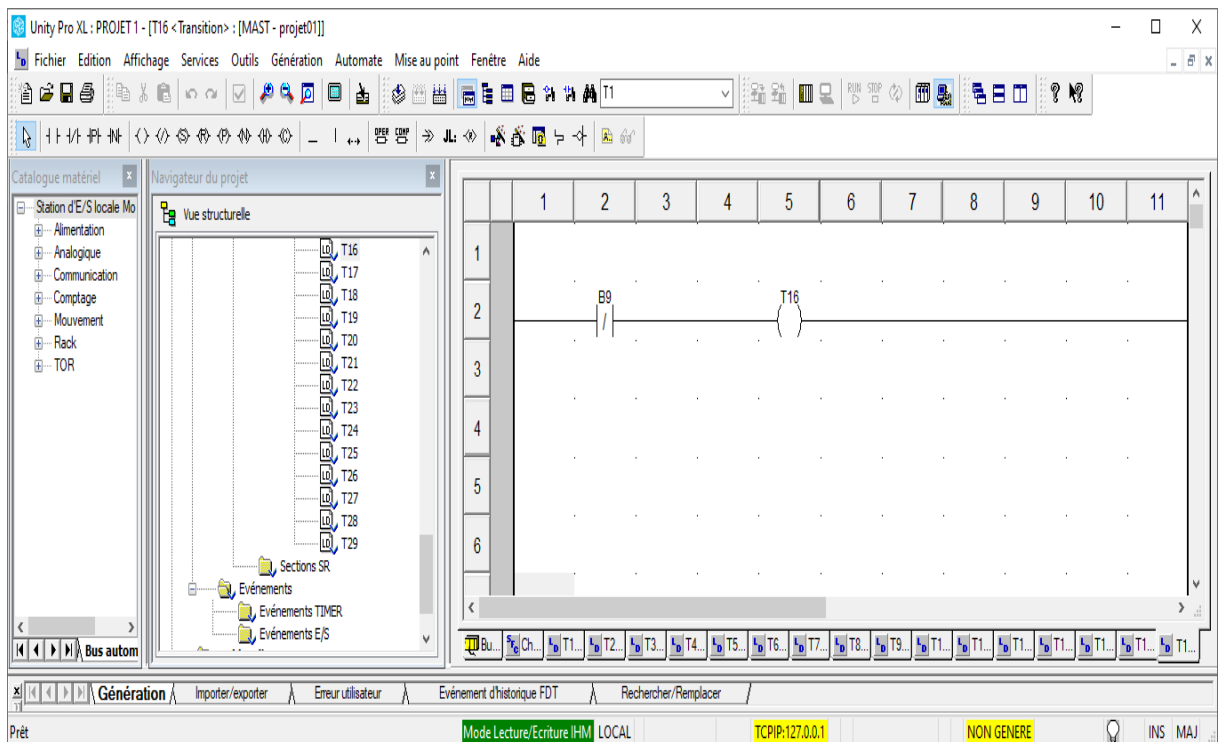

Fig IV.20. Réseau de la transition de l'ouverture du pince (gripper)

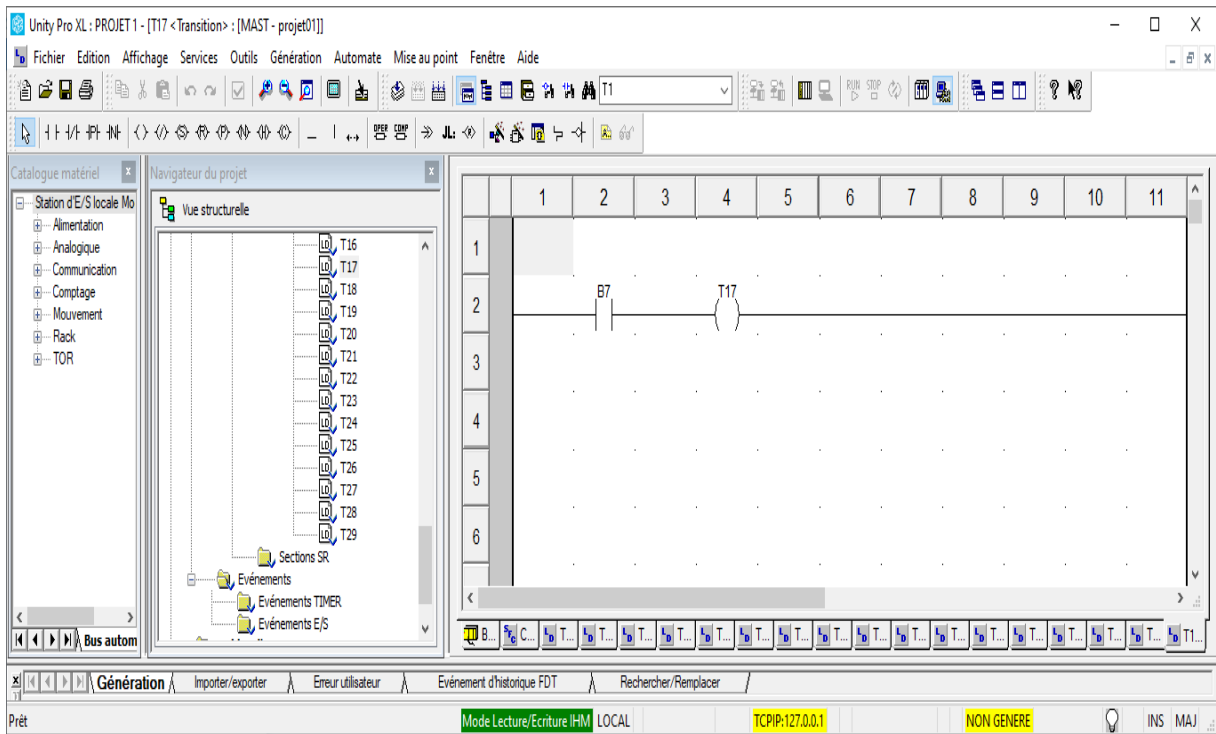

Fig IV.21. Réseau de la transition de reculement du vérin (Z AXIS)

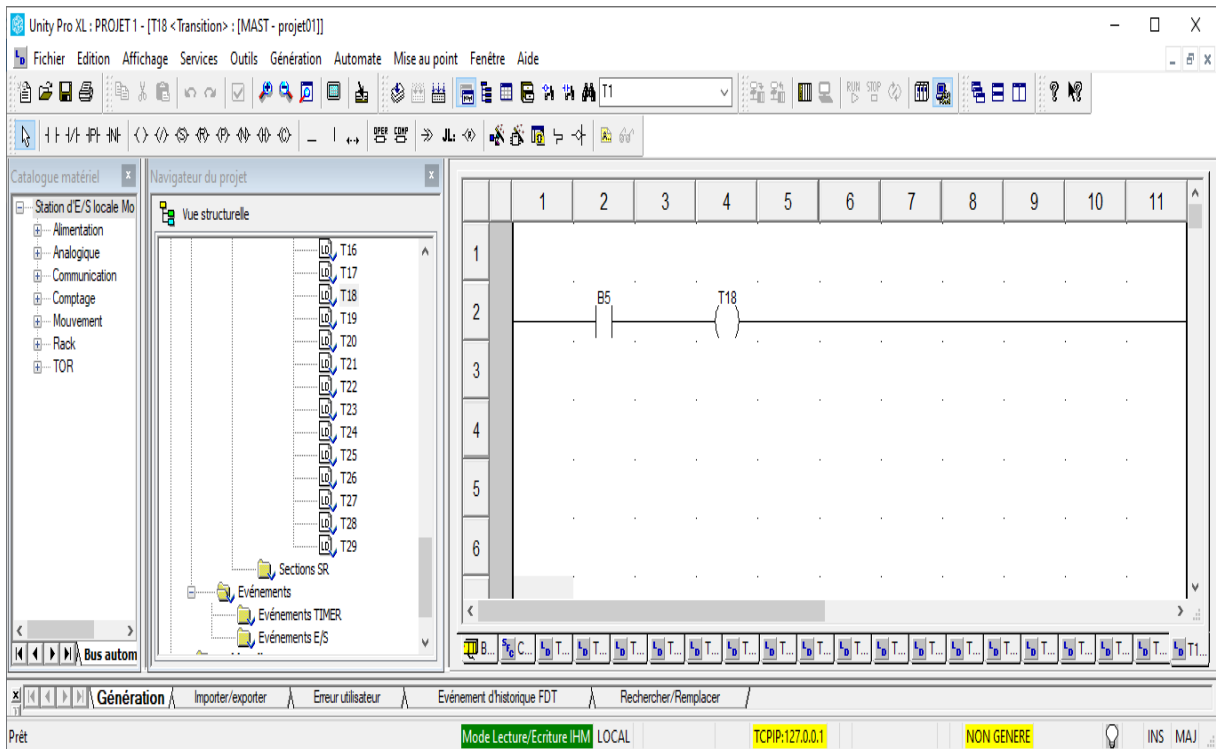

Fig IV.22. Réseau de la transition de reculement du vérin (X AXIS)

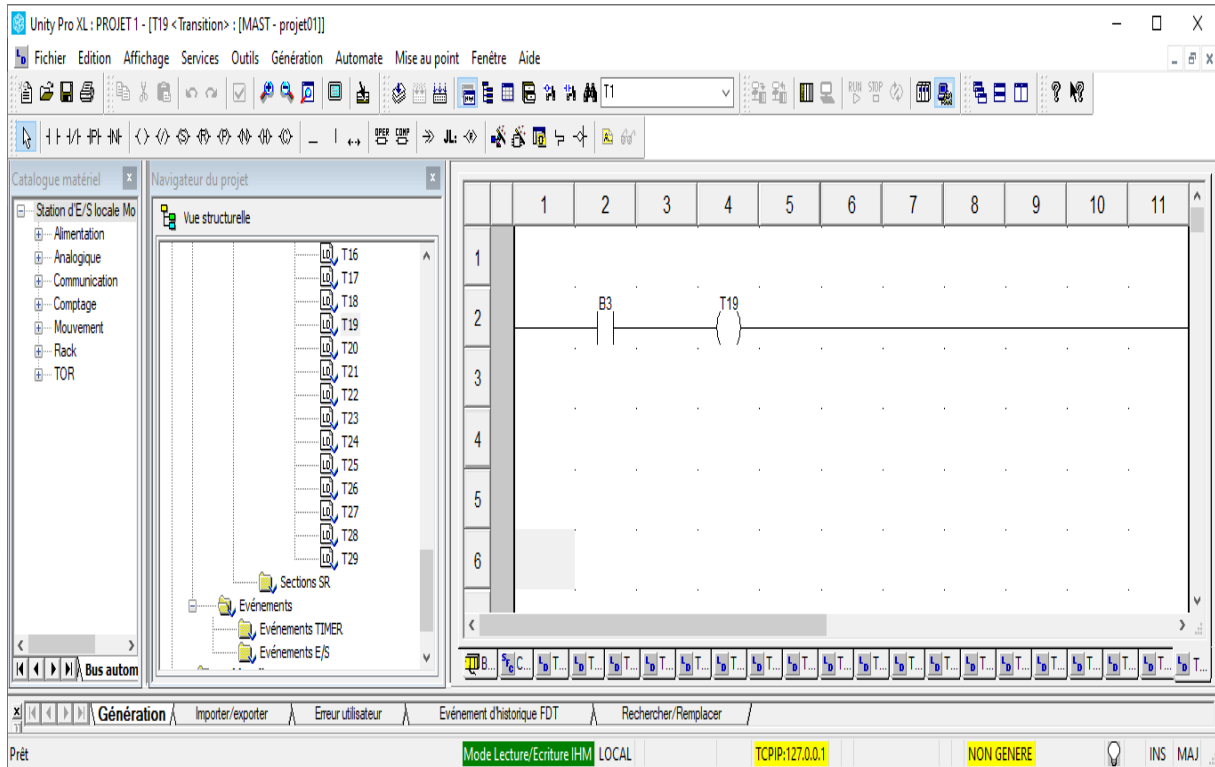

Fig IV.23. Réseau de la transition de rotation de Vérin rotatif vers le magazine.

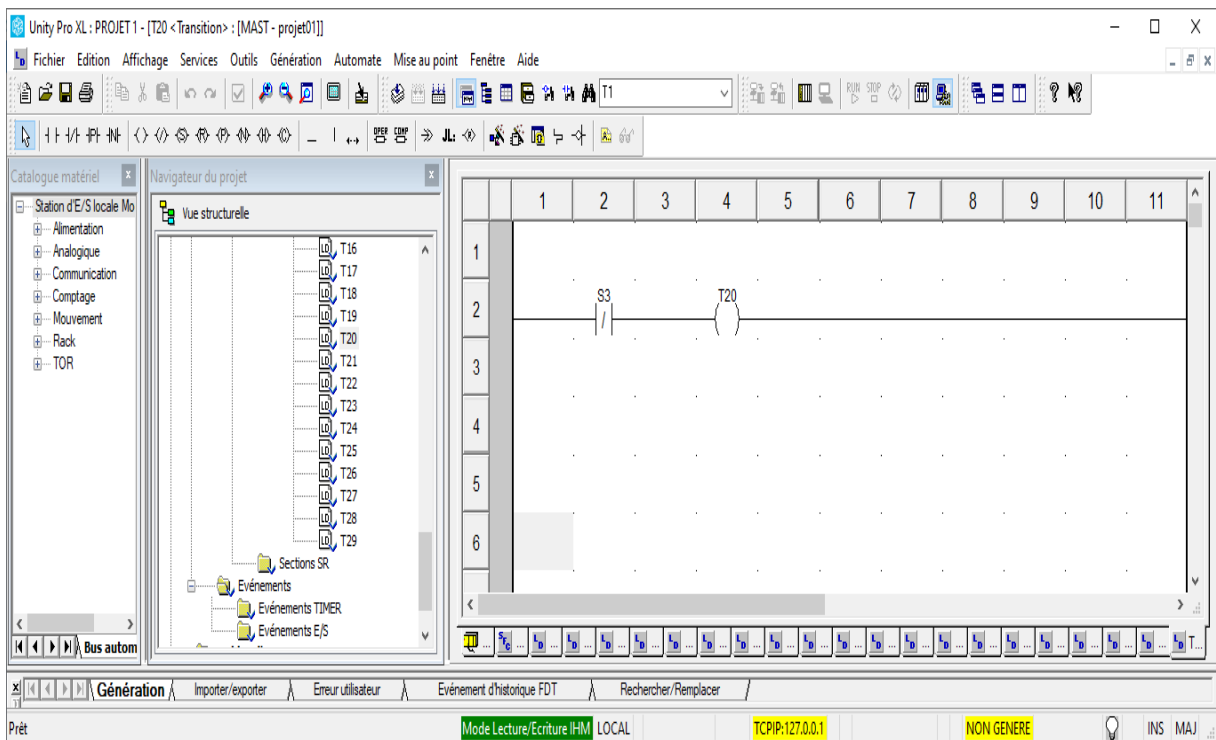

Fig IV.24. Réseau de la transition de détection de pièce non réfléchissante.

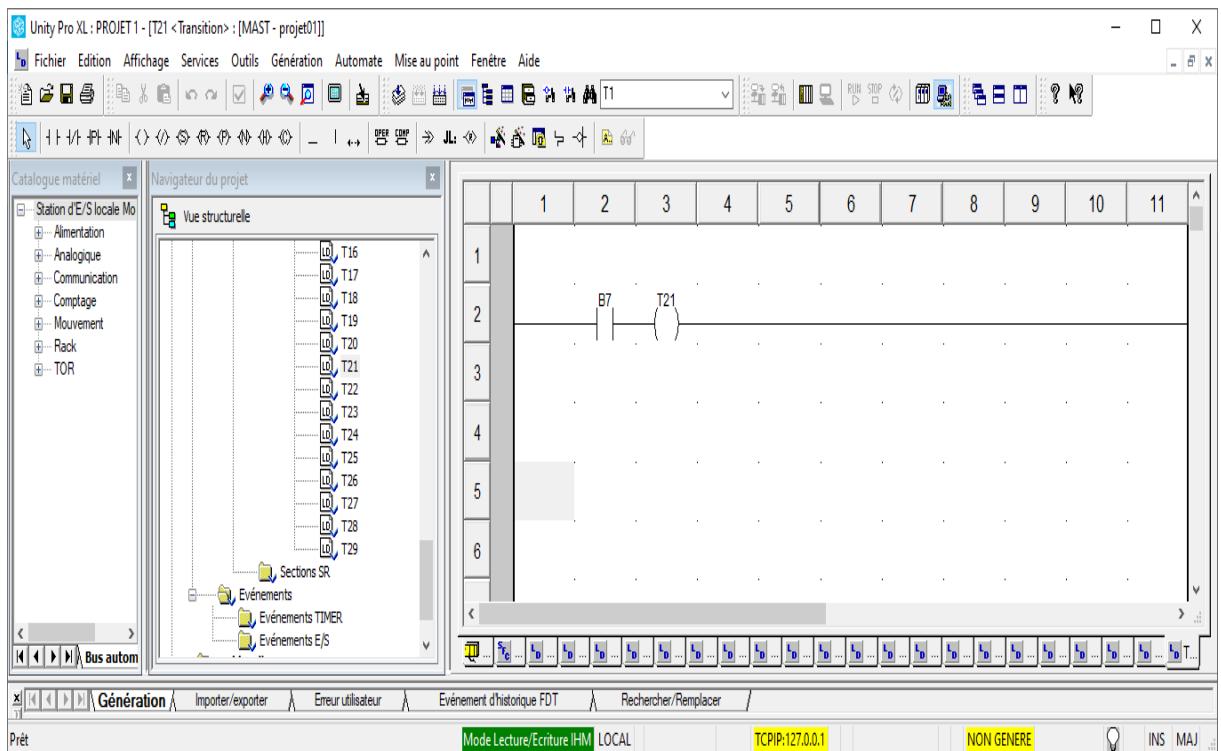

Fig IV.25. Réseau de la transition de reculement de vérin (Z AXIS)

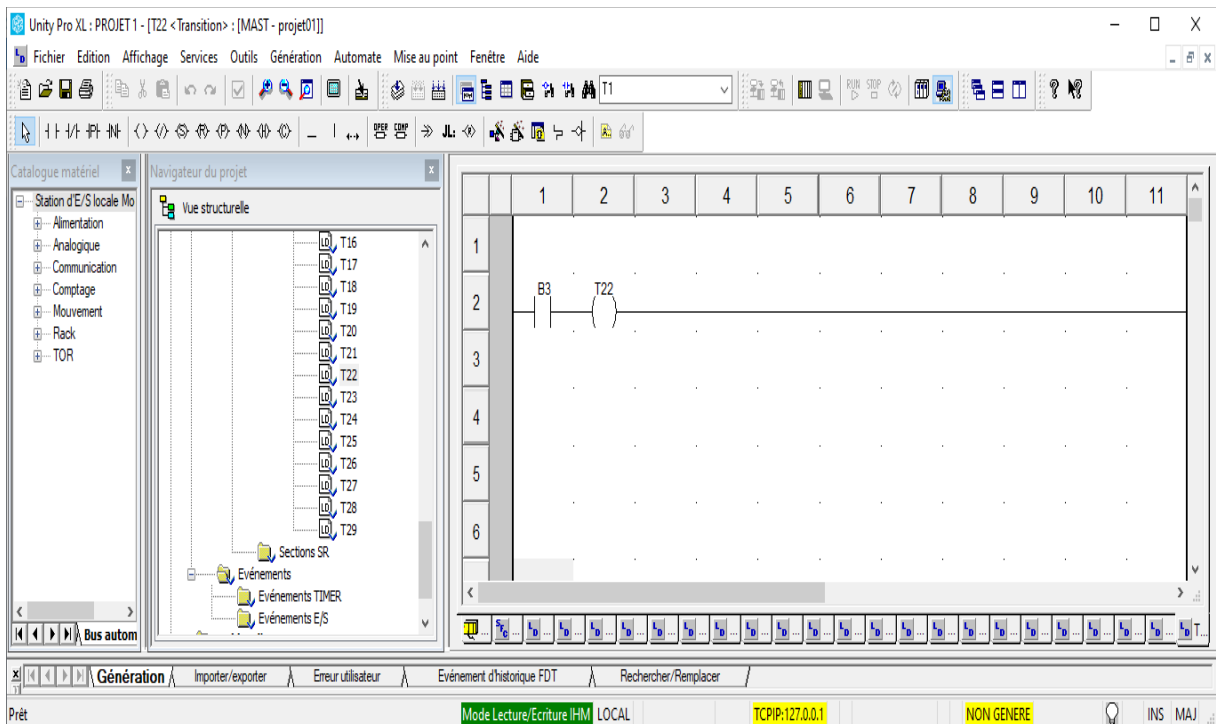

Fig IV.26. Réseau de la transition de rotation de Vérin de rotatif vers le magazine.

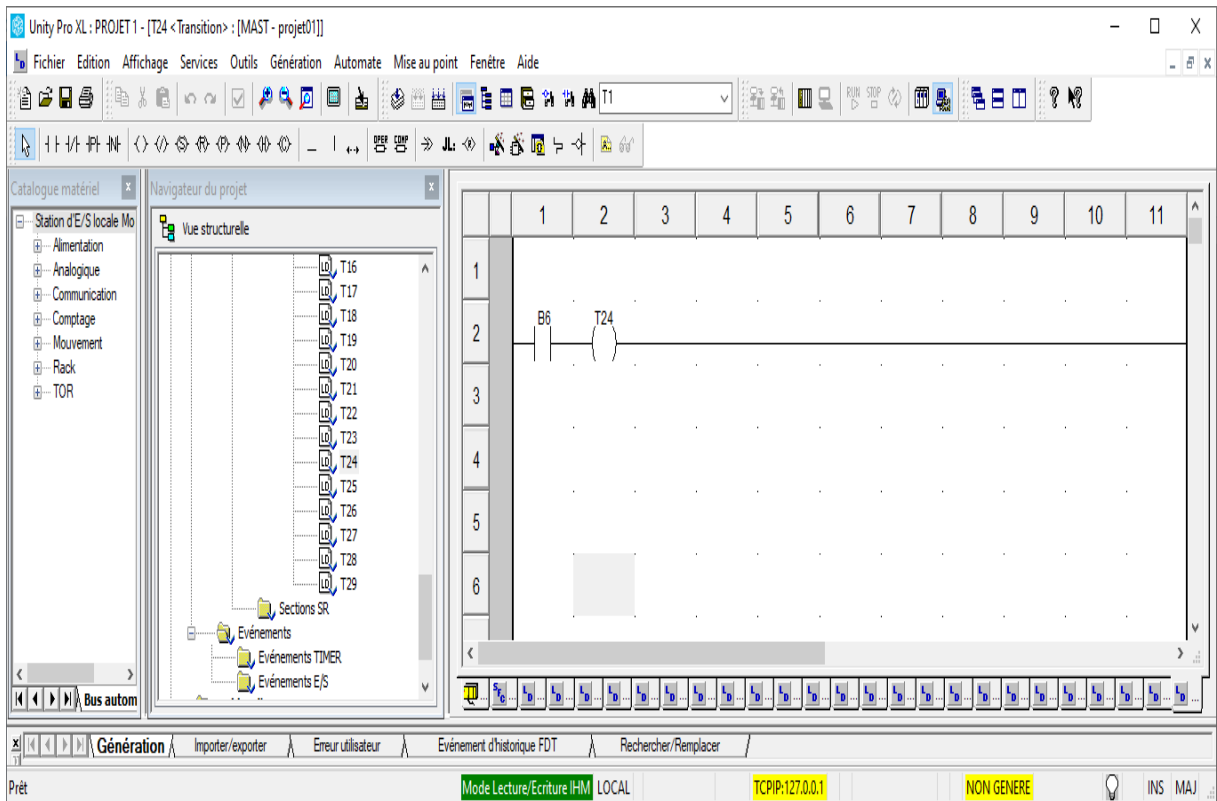

Fig IV.27. Réseau de la transition d'avancement du Vérin (X AXIS)

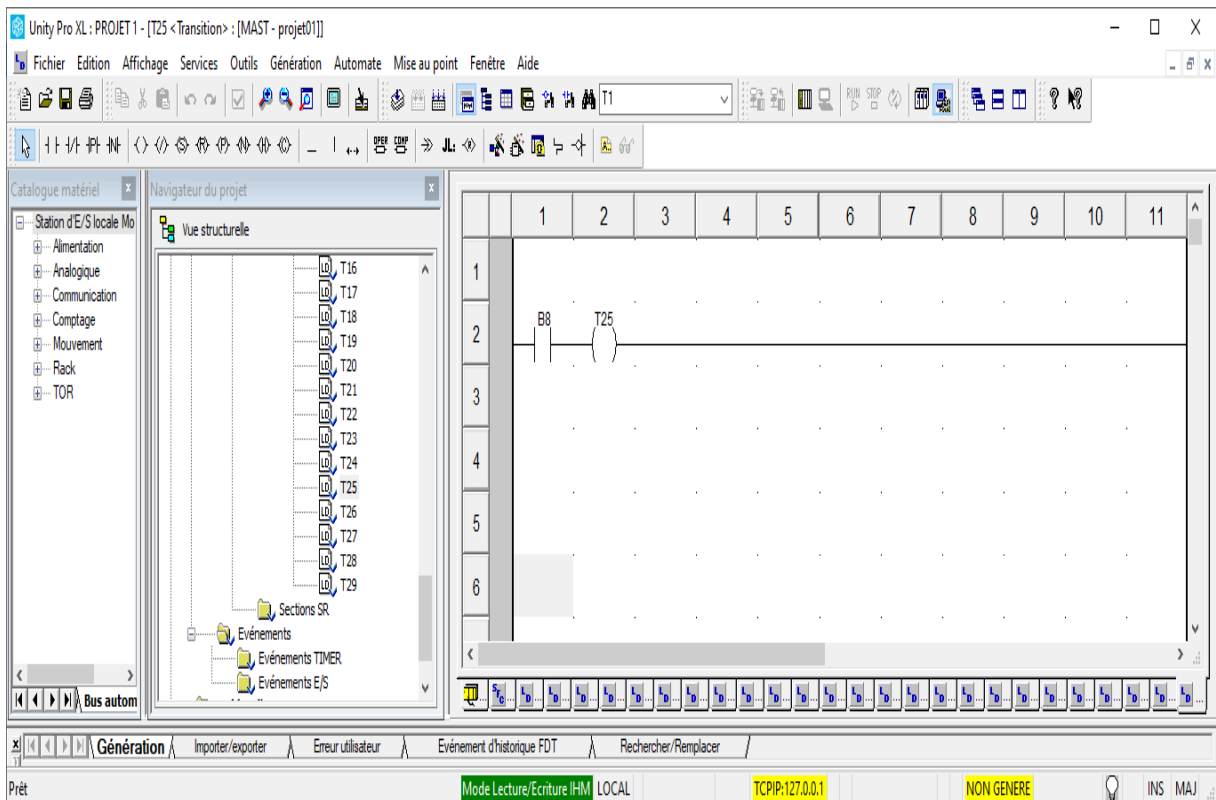

Fig IV.28. Réseau de la transition d'avancement du vérin (Z AXIS)

Les figures suivantes représentent les réseaux des actions

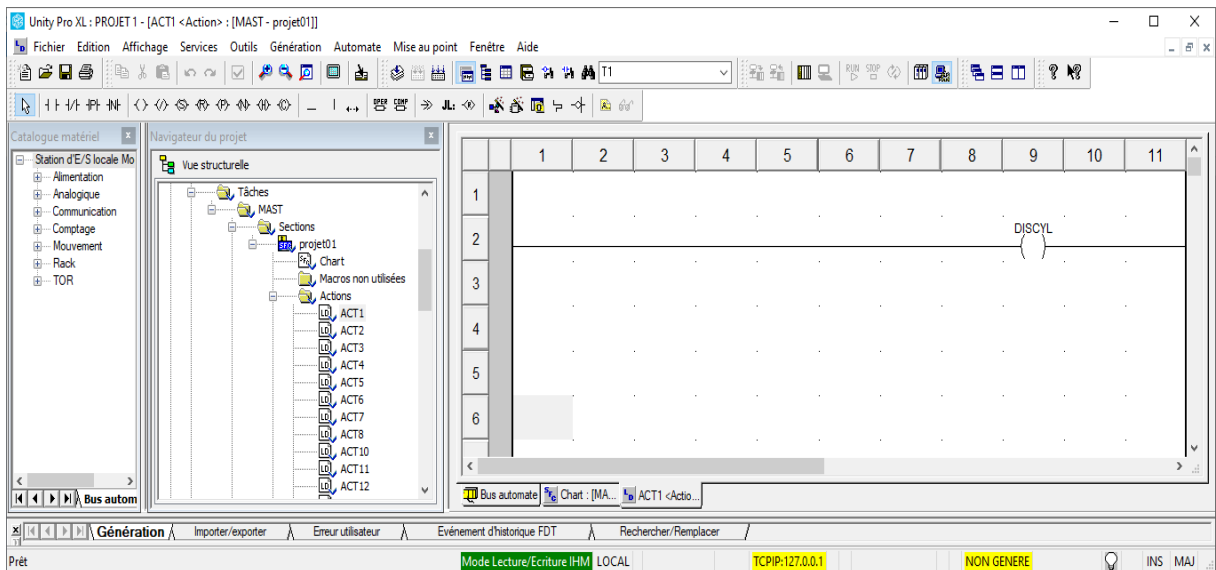

Fig IV.29. Réseau de l'avancement du Vérin de distributeur(Action de Etape 01)

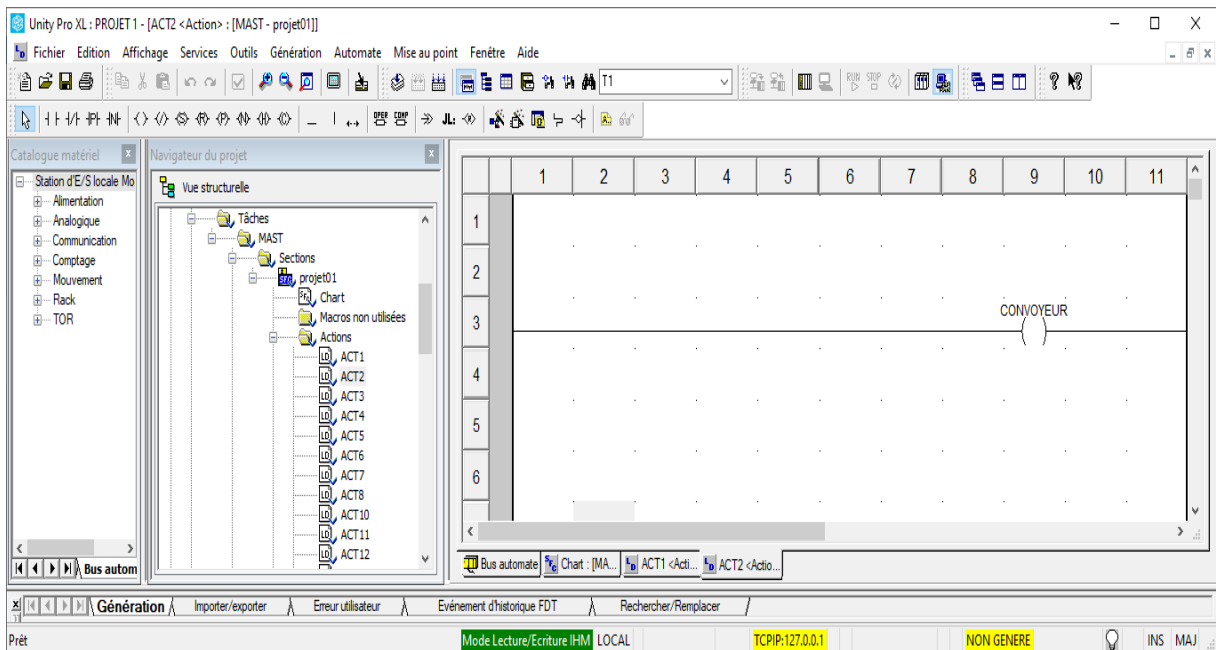

Fig IV.30. Réseau de Démarrage du convoyeur (Action de Etape 02)

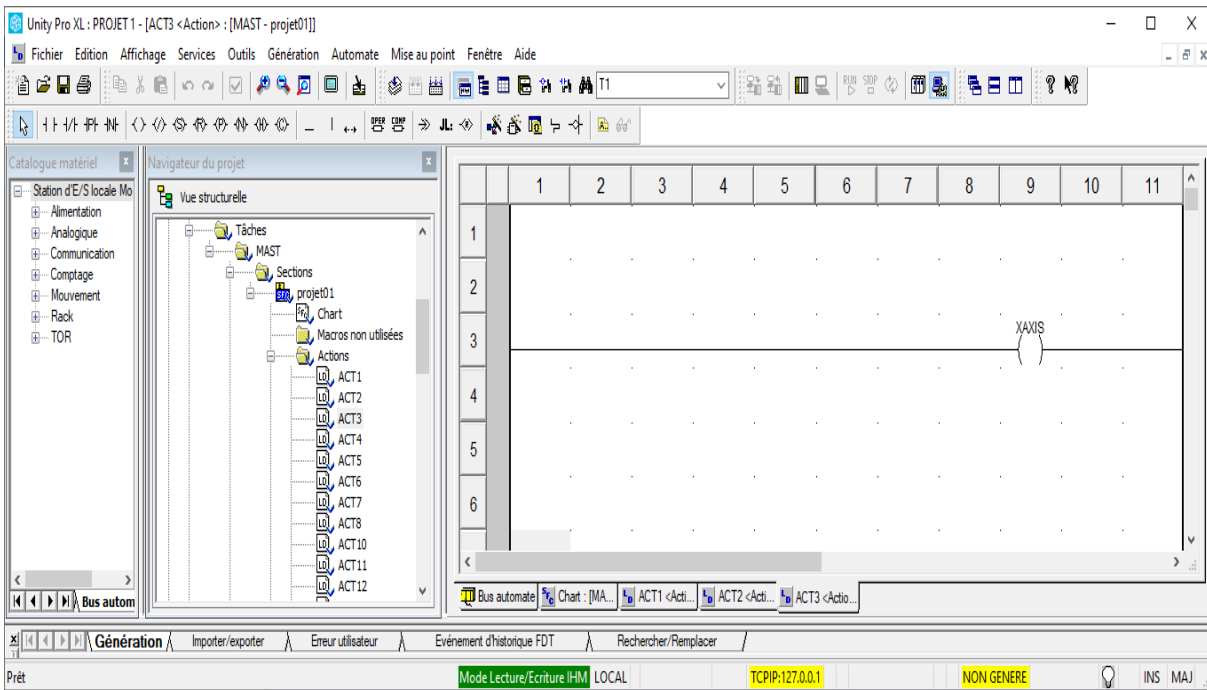

Fig IV.31. Réseau de l'avancement du Vérin Axe X (Action de Etape 03)

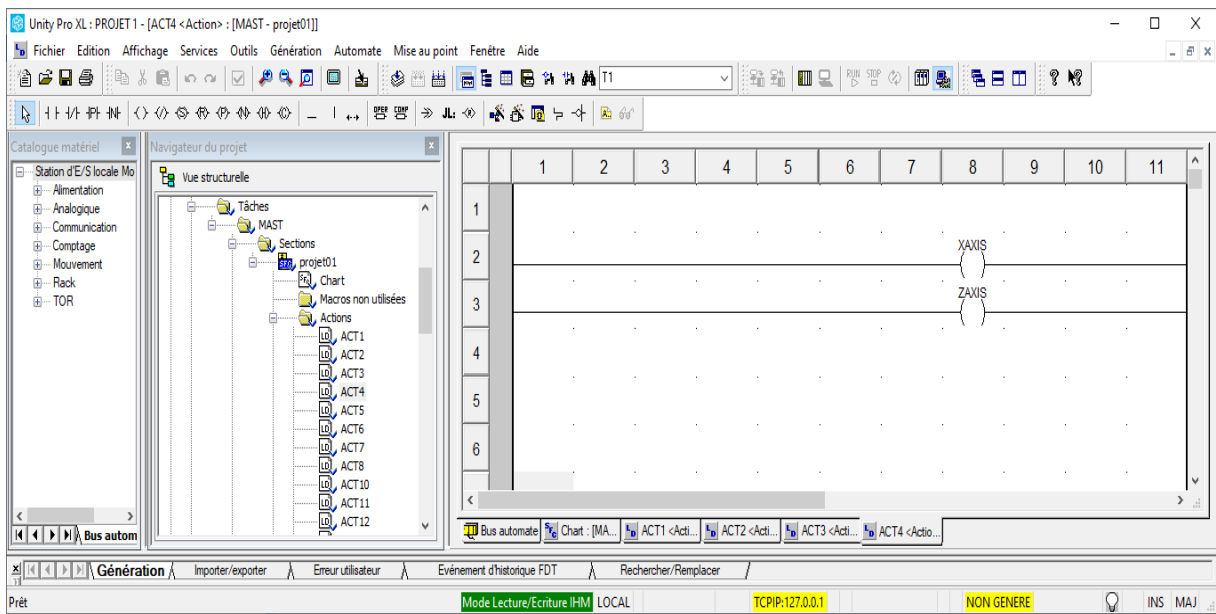

Fig IV.32. Réseau de l'avancement des Vérins Axe z et axe X (Action de Etape 04)

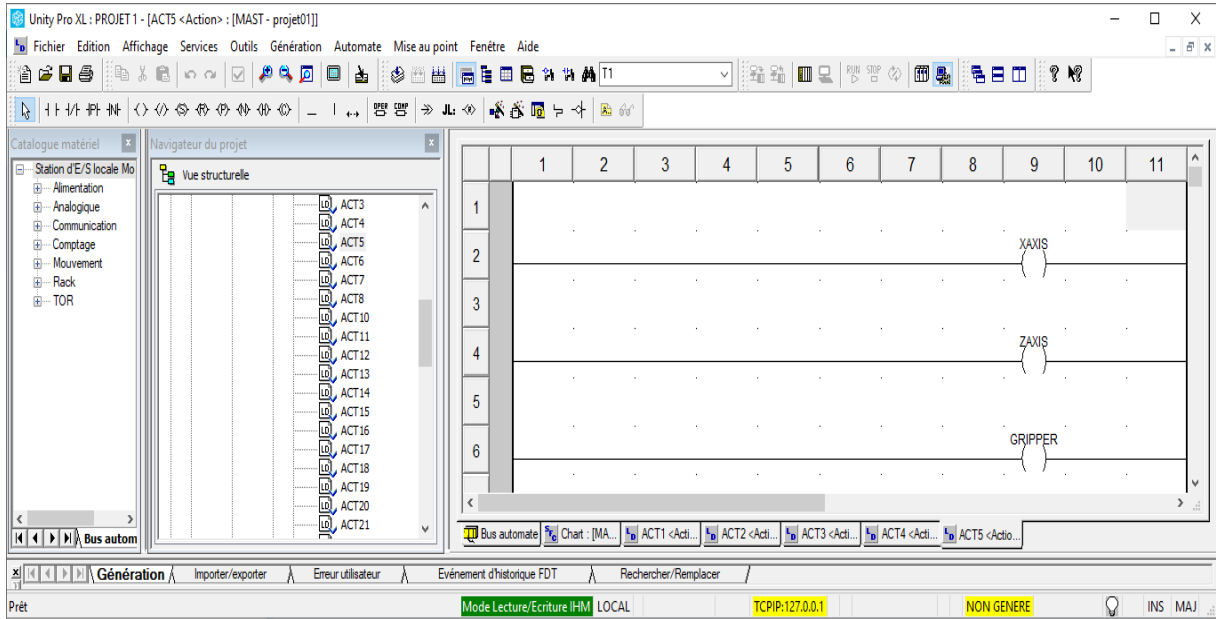

Fig IV.33. Réseau de la Fermeture pince, et l'avancement des vérins Axe z, L'axe X (Action Etape 5)

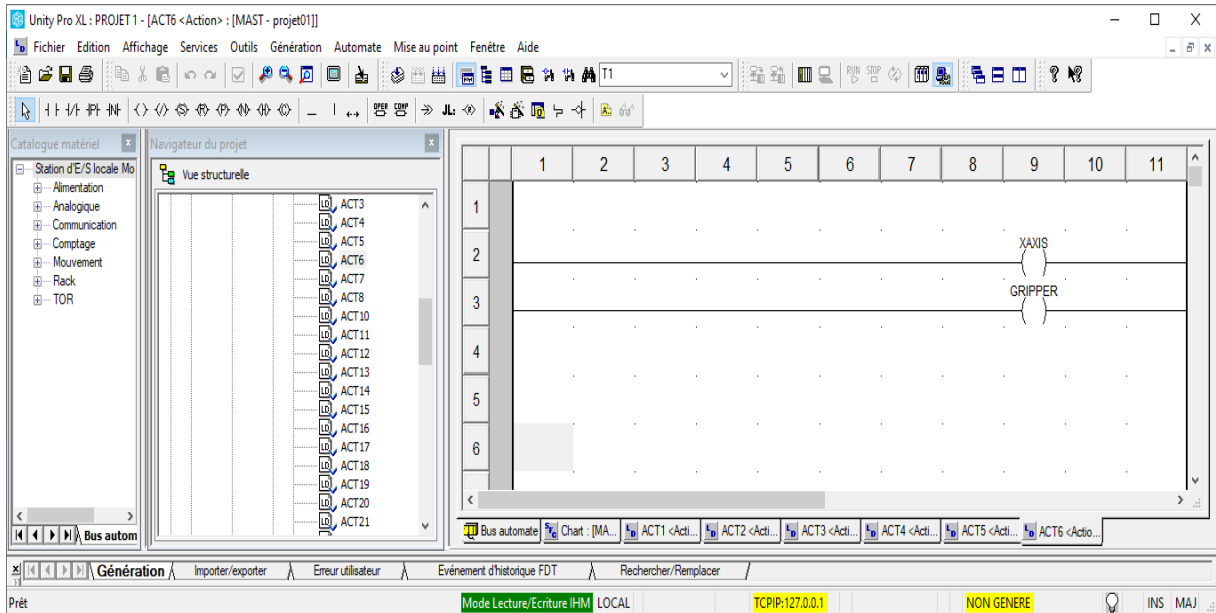

Fig IV.34. Réseau de l'avancement du Vérin L'axe X, Fermeture pince (Action Etape 6).

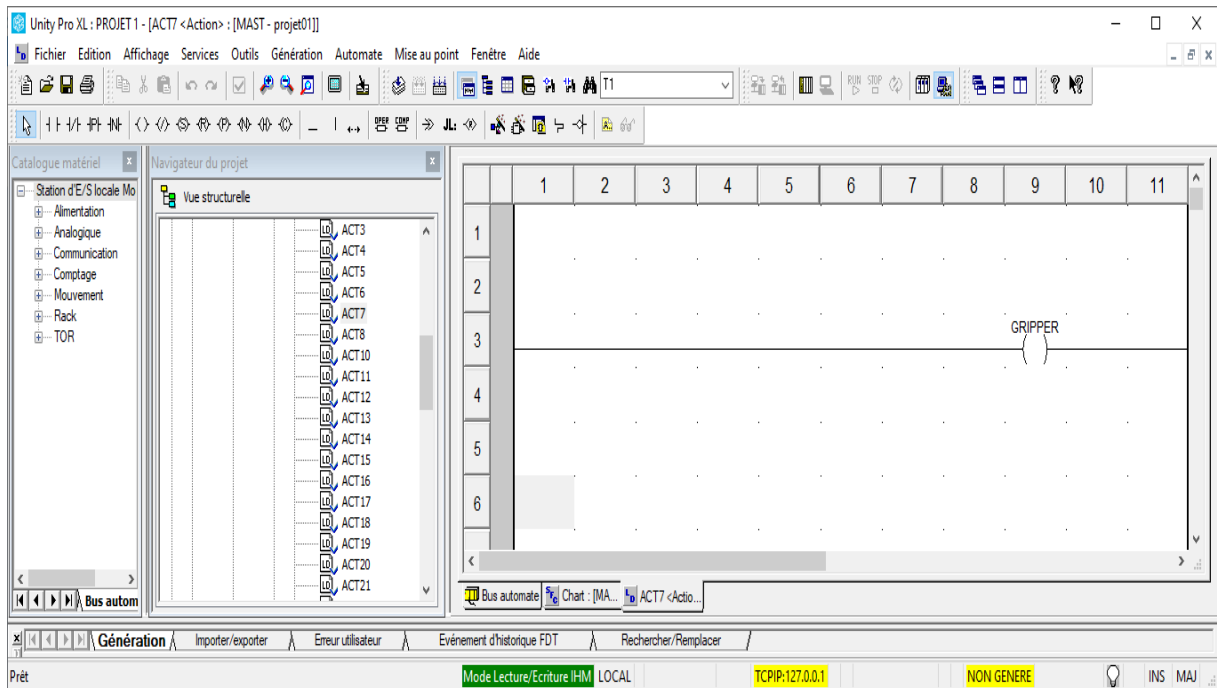

Fig IV.35. Réseau de Fermeture pince, et le Reculement des Vérins axe X, et axe Z (Action Etape 7).

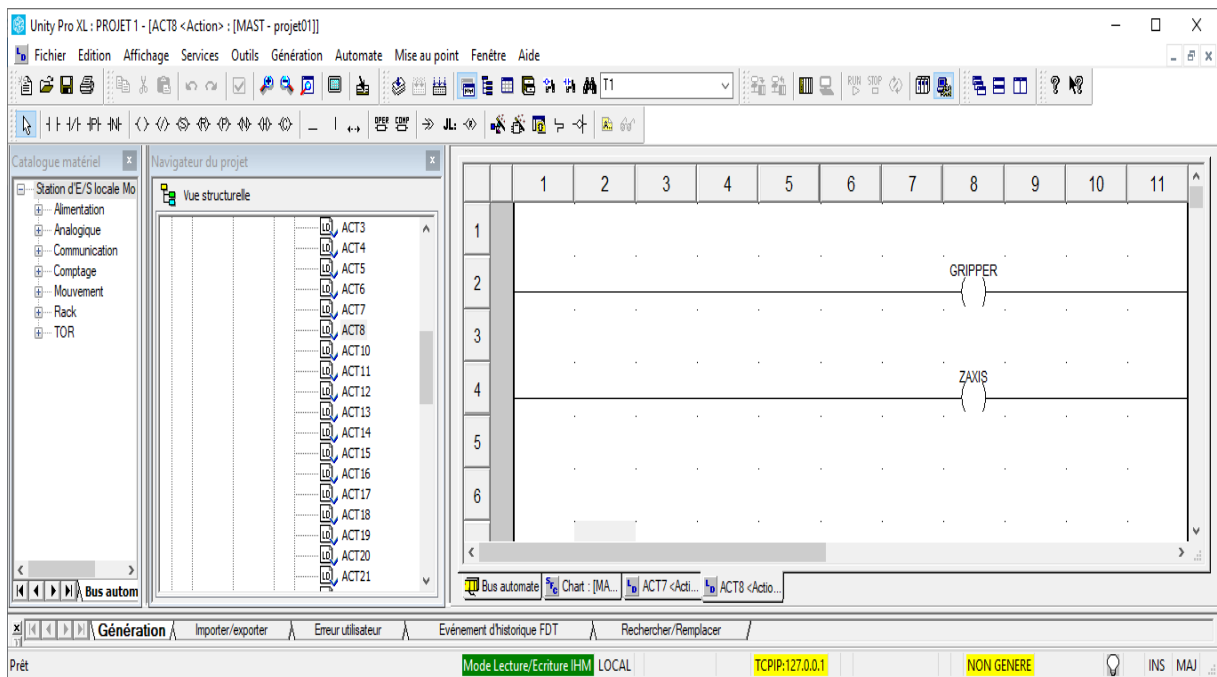

Fig IV.36. Réseau de l'avancement du vérin Axe Z, Fermeture pince (Action Etape 8).

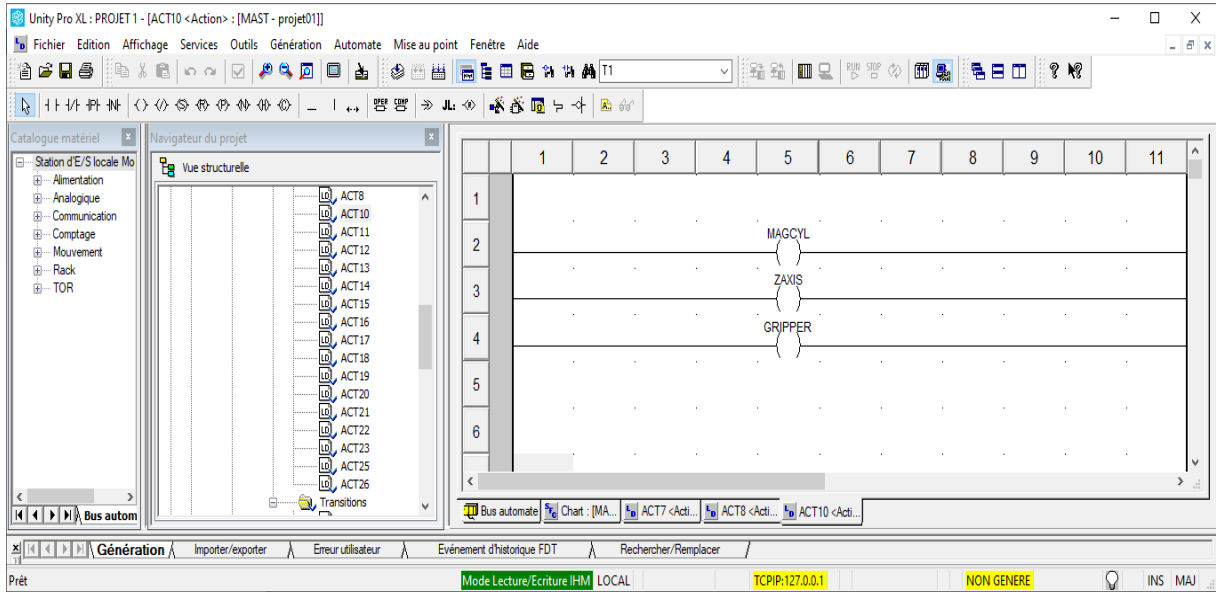

Fig IV.37. Réseau de l'avancement du Vérin Magazine, Fermeture pince, l'avancement du Vérin Axe Z (Action Etape 10).

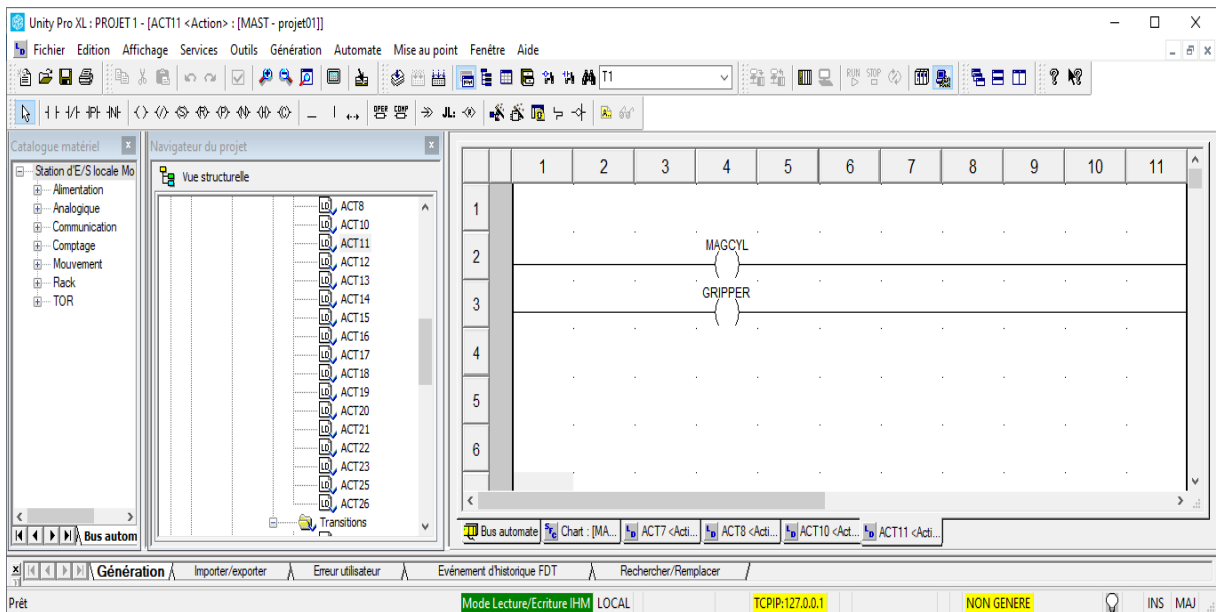

Fig IV.38. Réseau de l'avancement du Vérin Magazine, Fermeture pince (Action Etape 11).

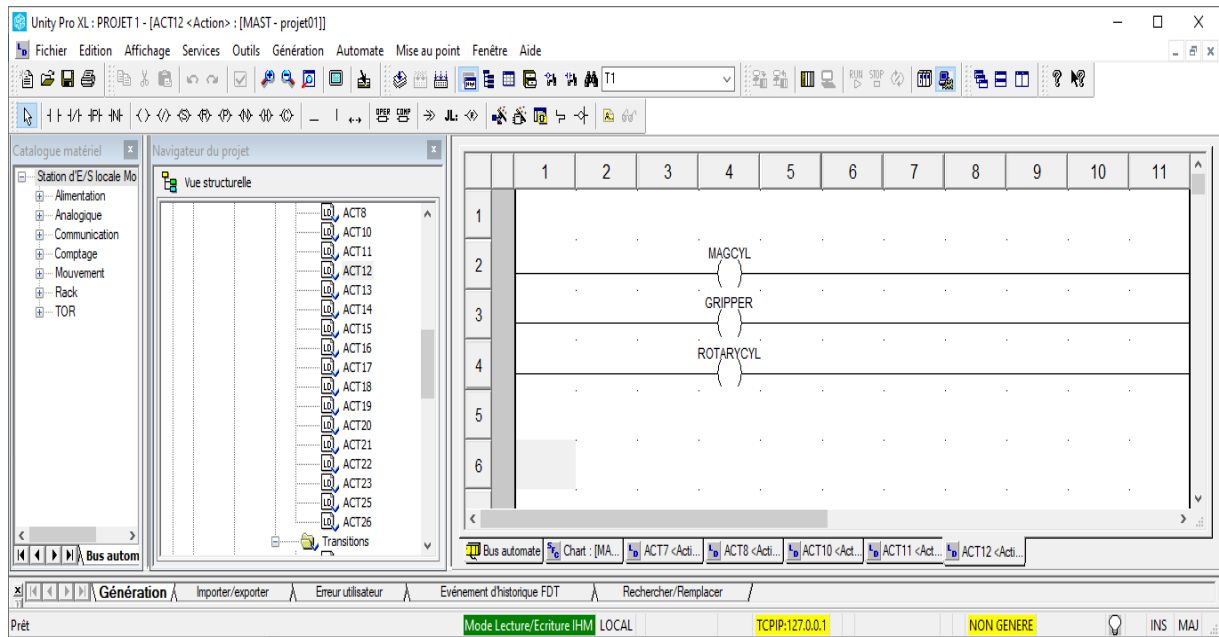

Fig IV.39. Réseau de Rotation du vérin rotatif (Action Etape 12).

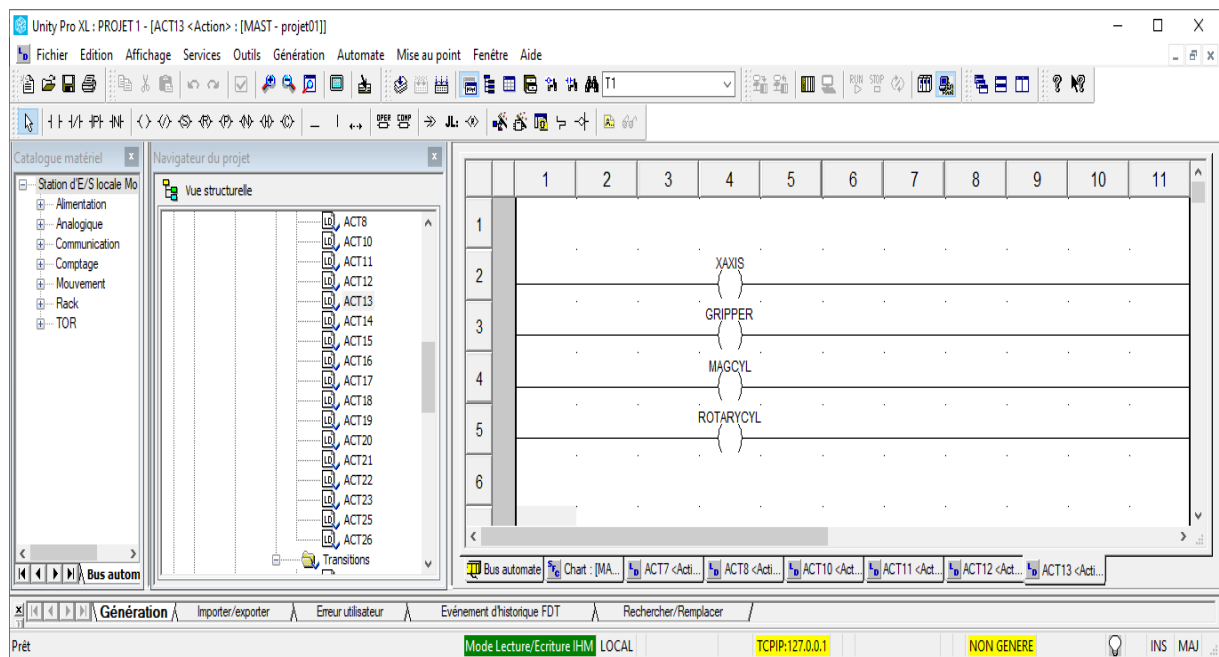

Fig IV.40. Réseau de l'avancement du Vérin Axe X (Action Etape 13).

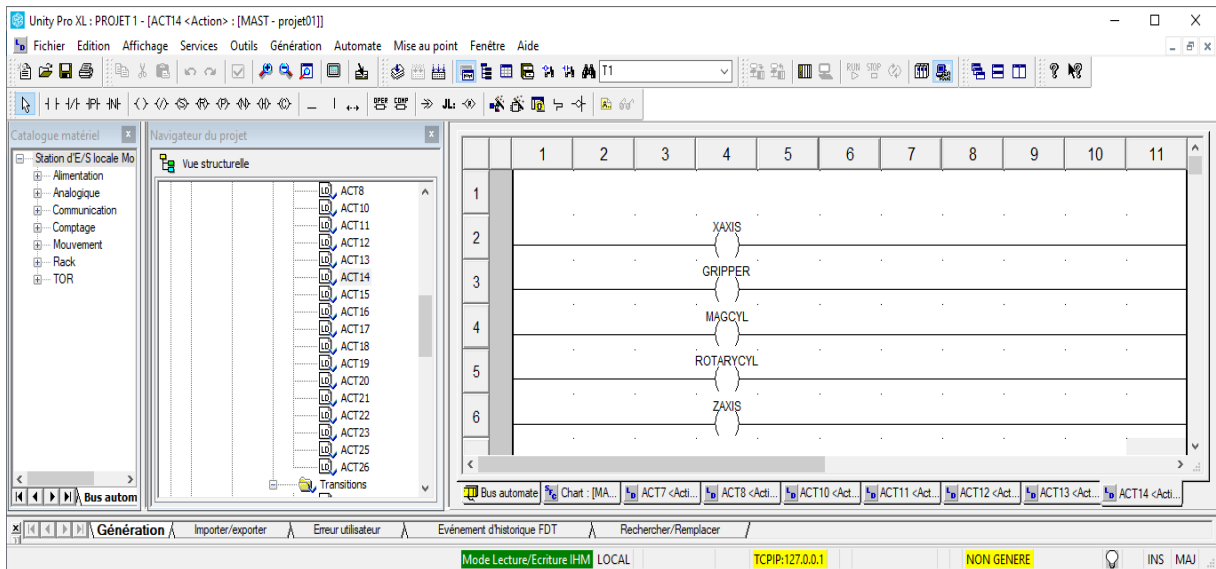

Fig IV.41. Réseau de l'avancement des Vérins Axe Z, L'axe X, et Vérin magasin et fermeture de pince rotation du Vérin rotatif (Action Etape 14).

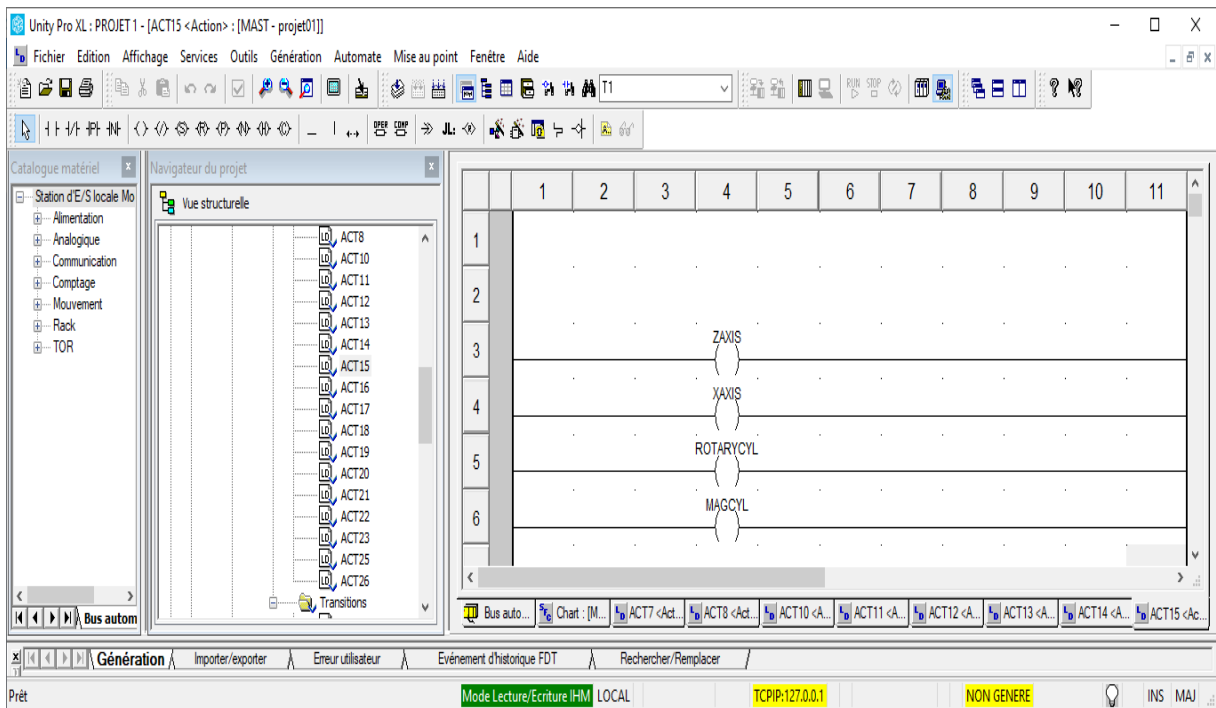

Fig IV.42. Réseau de l'avancement des Vérins Axe Z, L'axe X, et Vérin magasin et Ouverture pince rotation du Vérin rotatif (Action Etape 15).

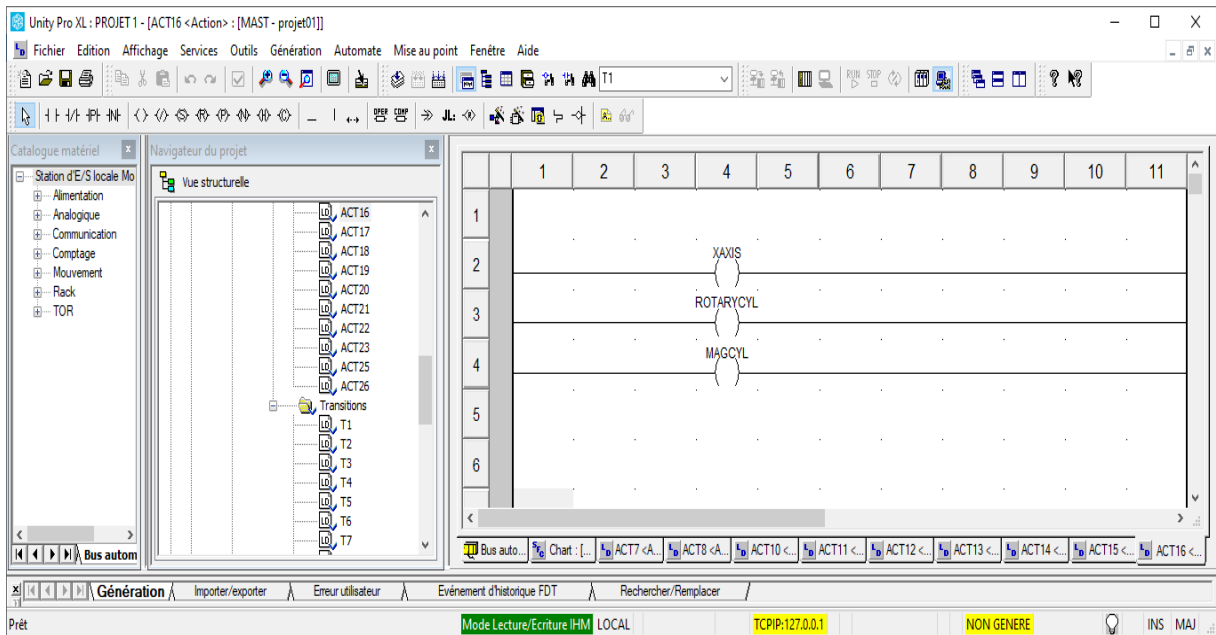

Fig IV.43. Réseau de l'avancement du Vérin L'axe X, et Vérin magasin et le reculement du Vérin Z et la rotation du Vérin rotatif (Action Etape 16).

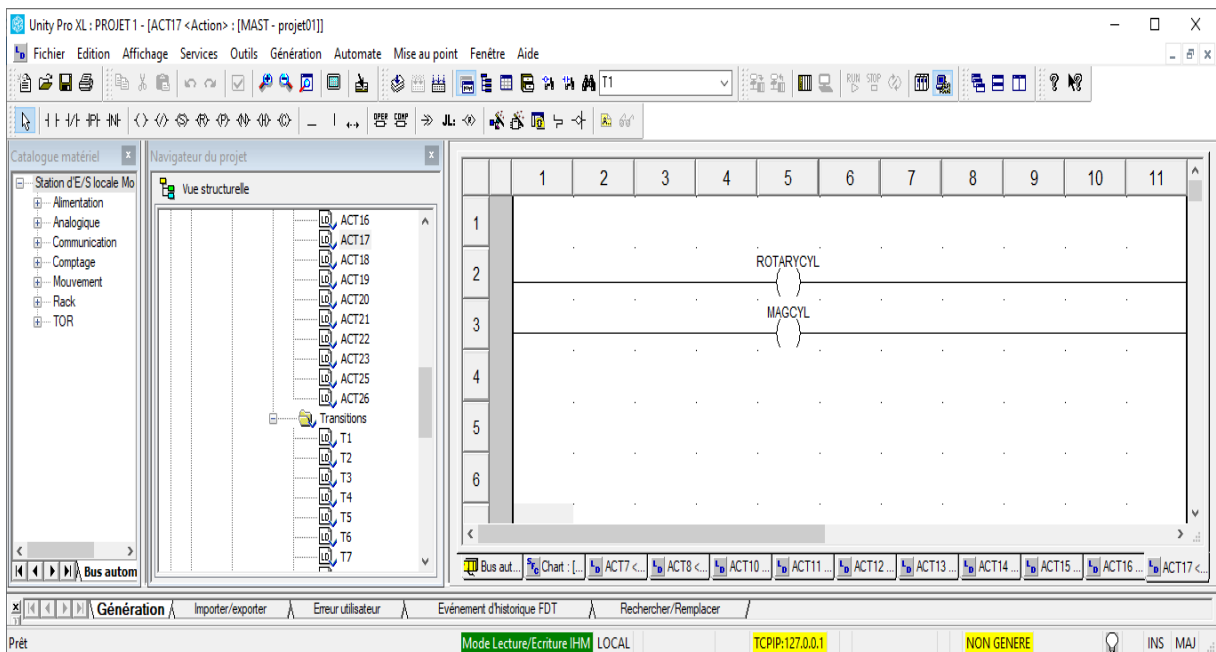

Fig IV.44. Réseau de reculement du Vérin L'axe X, et l'avancement du Vérin magasin et la rotation du Vérin rotatif (Action Etape 17).

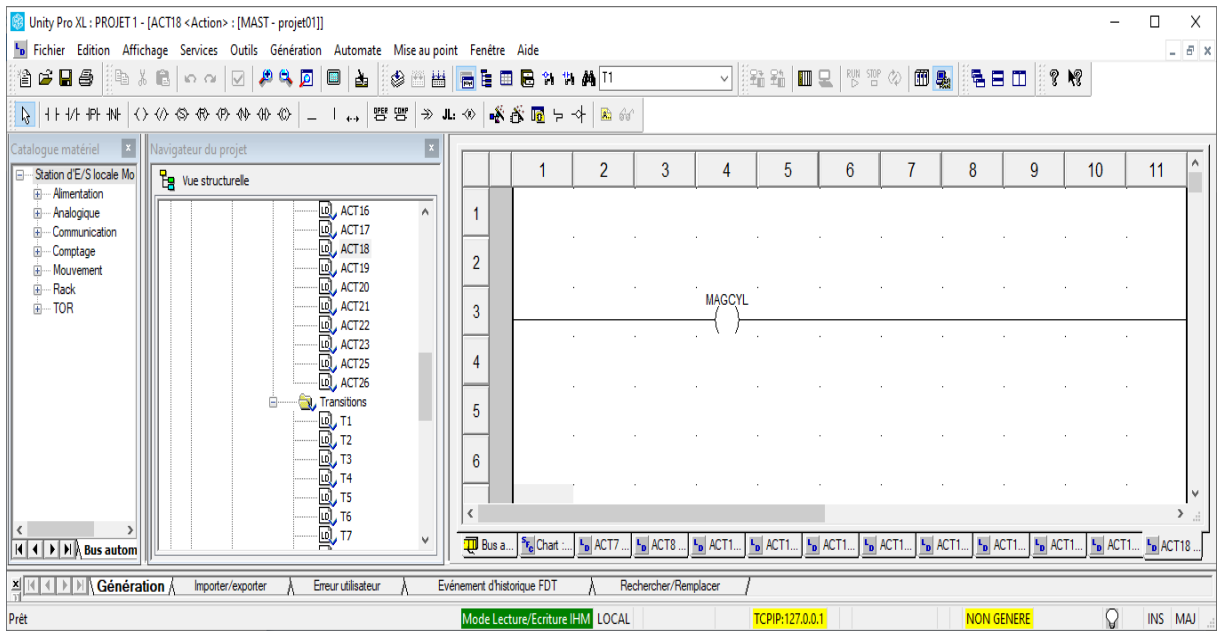

Fig IV.45. Réseau de rotation du Vérin rotatif vers le convoyeur (Action Etape 18).

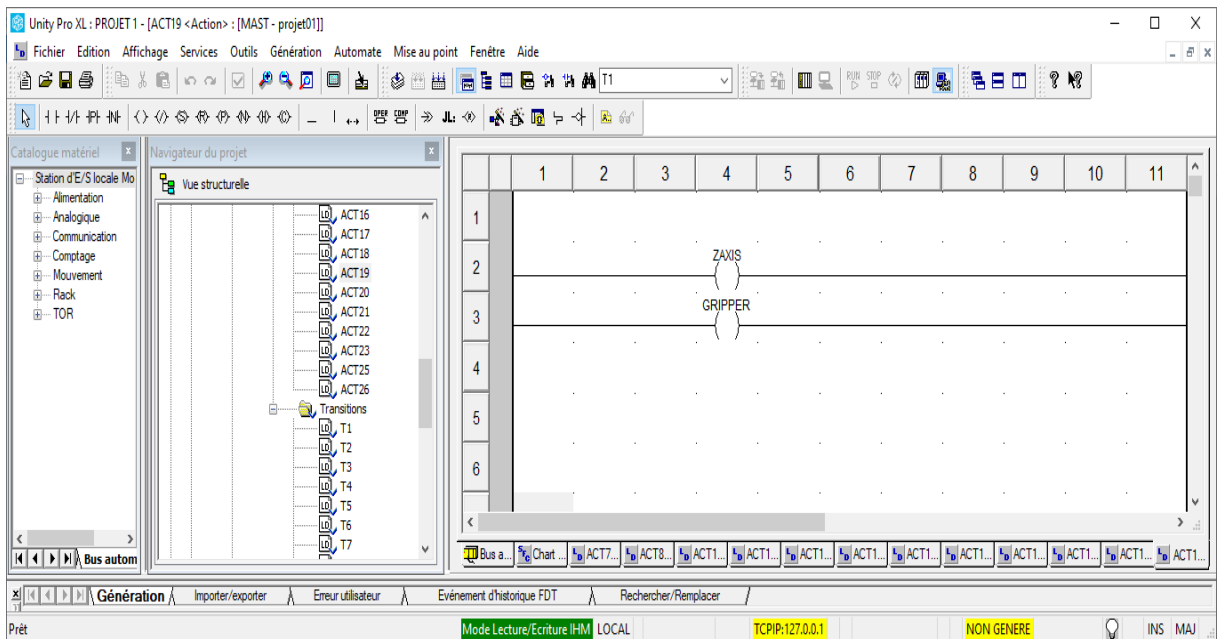

Fig IV.46. Réseau de Fermeture pince, l'avancement du Vérin Axe Z (Action Etape 19).

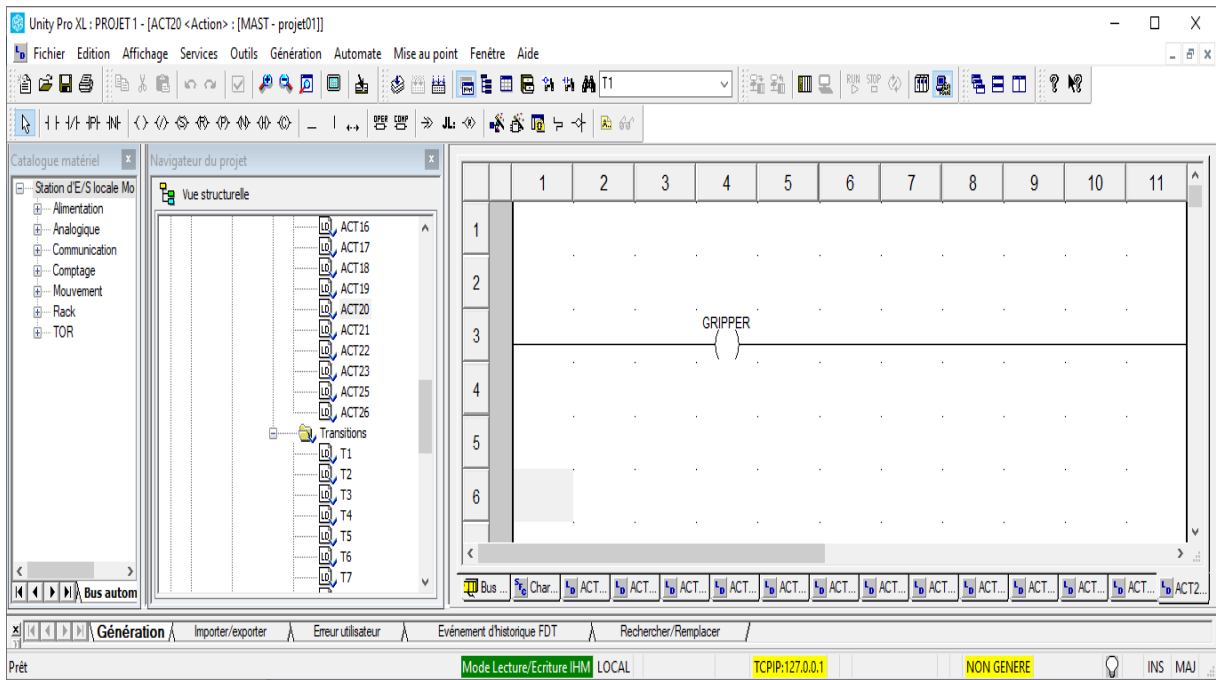

Fig IV.47. Réseau du Reculement de Vérin axe Z et fermeture de pince (Action Etape 20).

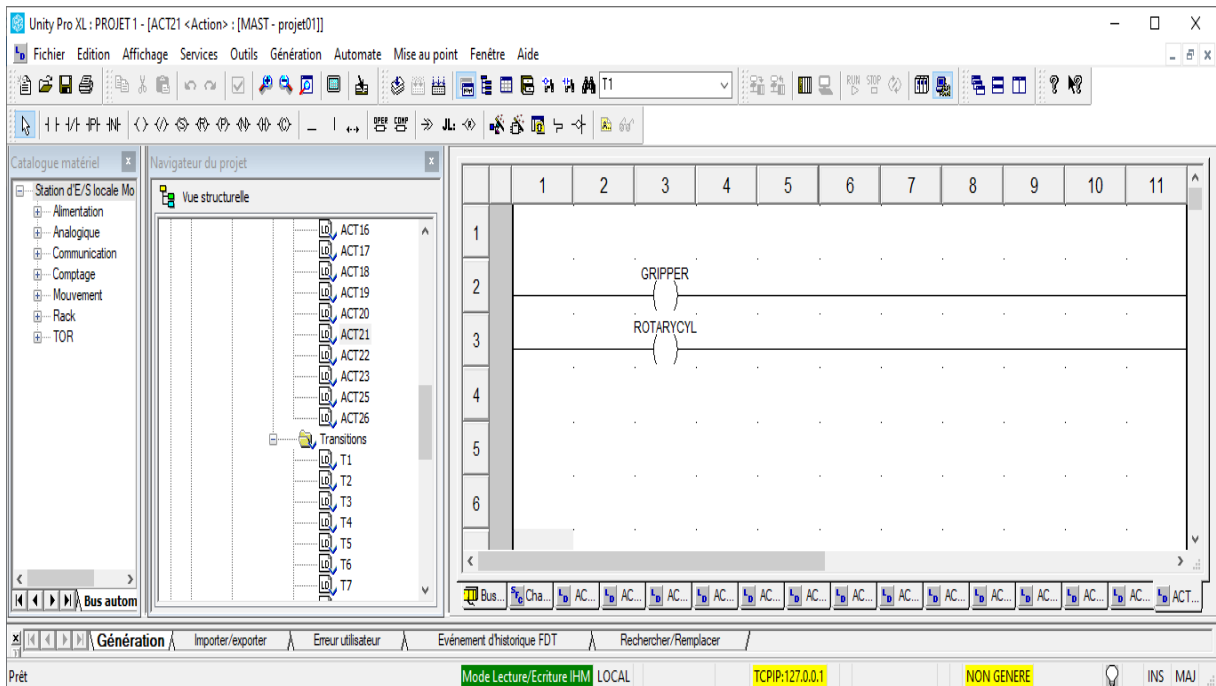

Fig IV.48. Réseau de rotation du Vérin rotatif vers Magazine et fermeture de pince (Action Etape 21).

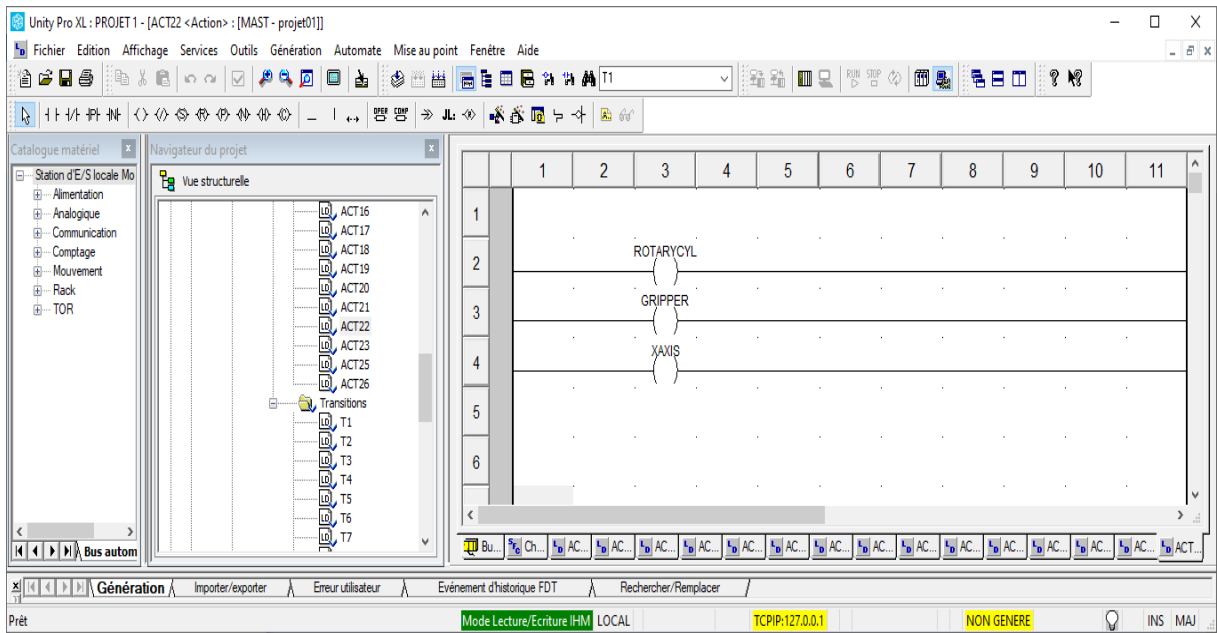

Fig IV.49. Réseau de l'Avancement du Vérin Axe X (Action Etape 23).

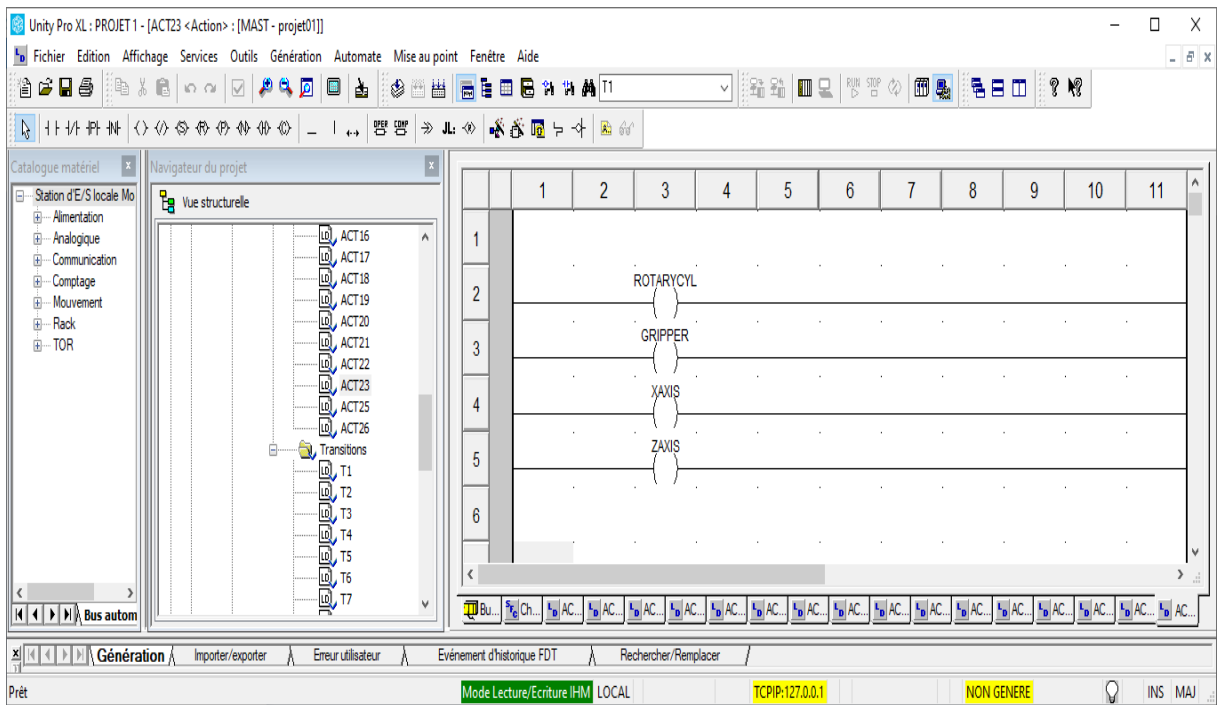

Fig IV.50. Réseau de reculement du Vérin Axe Z, et l'avancement du Vérin axe X, et fermeture de pince et la rotation du vérin rotatif (Action Etape 24).

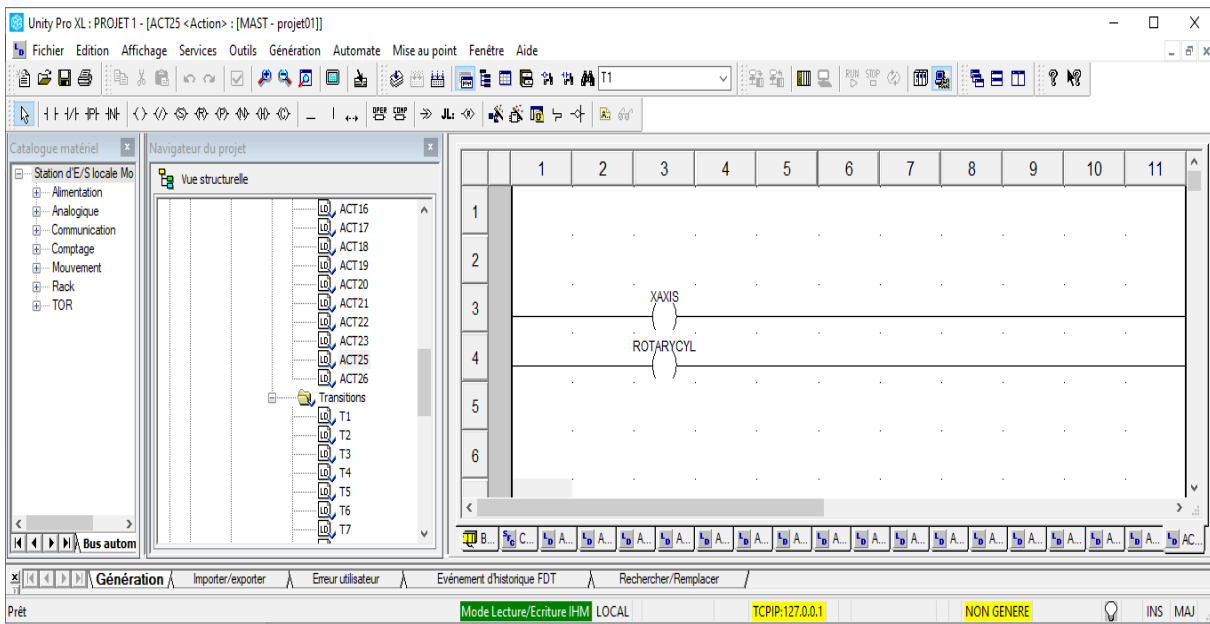

Fig IV.51. Réseau de le reculement des Vérins Axe Z, et axe X , et ouverture de pince et la rotation du vérin rotatif (Action Etape 25).

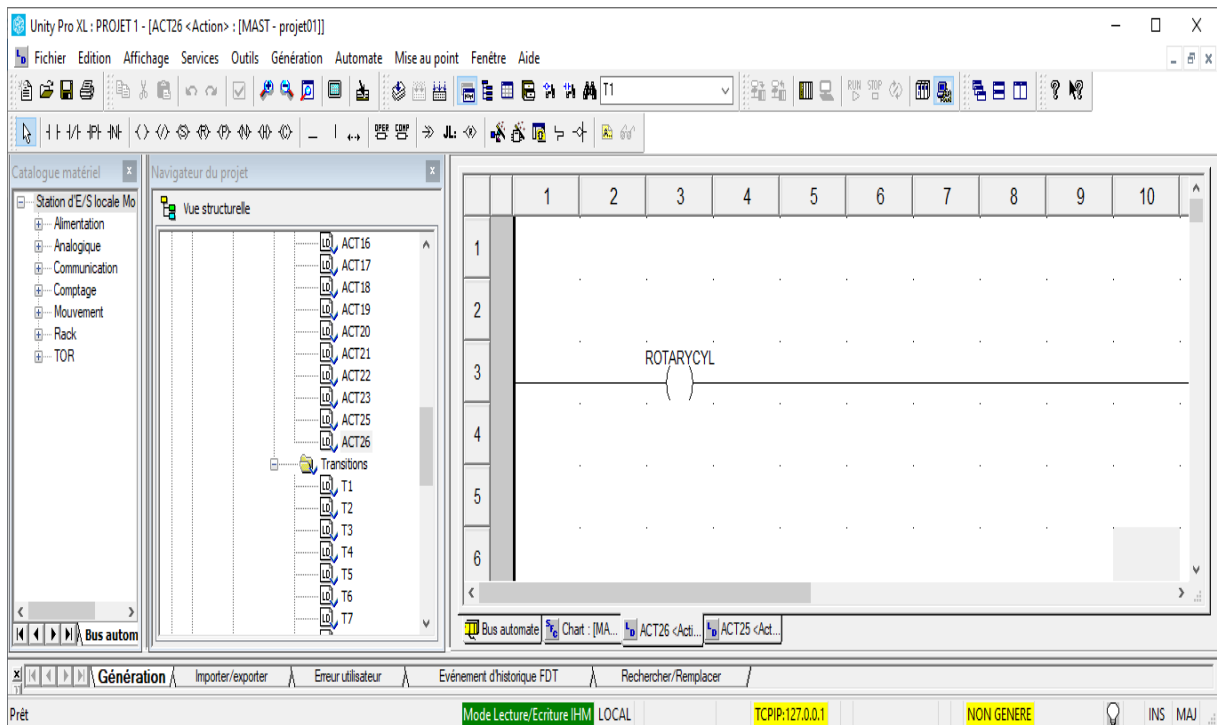

Fig IV.52. Réseau de la rotation de Vérin rotatif vers le convoyeur (Action Etape 26).

IV.7. Vérification du programme par simulation

Une fois le programme gage Ladder est réalisé, le logiciel Unity Pro permet de simuler le programme grâce a son simulateur intégré dans unity pro.

Les étapes de simulation :

- Compilation
- Chargement du programme dans l'automate **virtuel**
- Mise en service
- Création d'une table d'animation
- simulation du l'application
- Sélectionner le mode forcer pour forcer les entrées
- Activation des étapes
- Transfert du programme dans l'automate

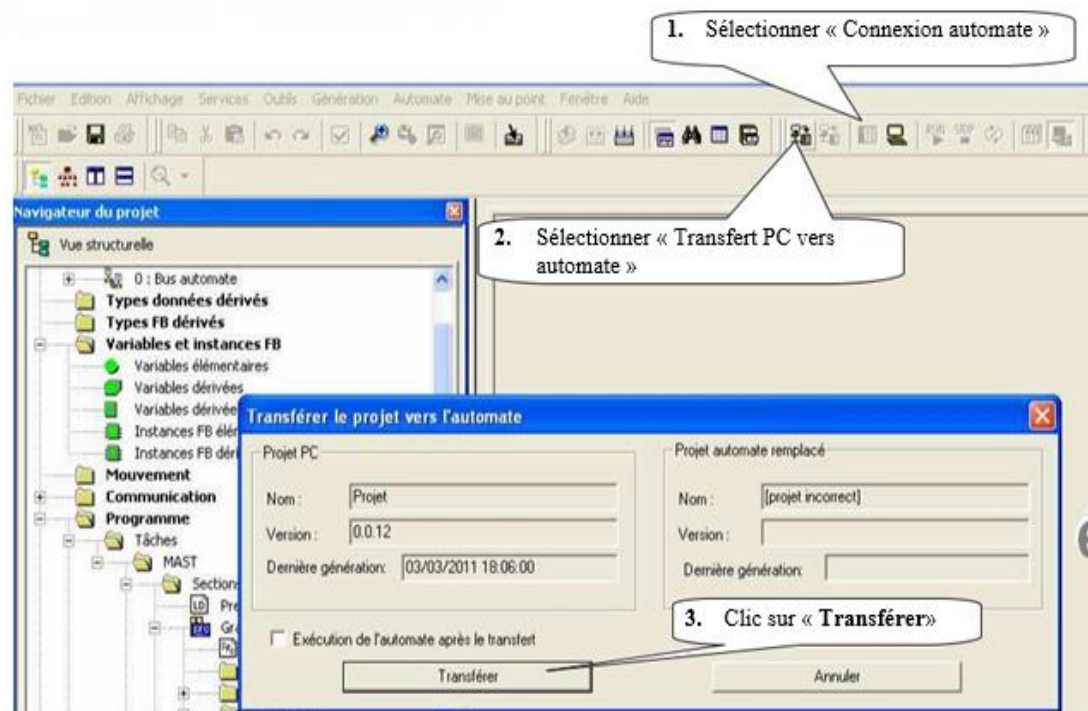

Fig IV.53.Chargement du programme dans l'automate

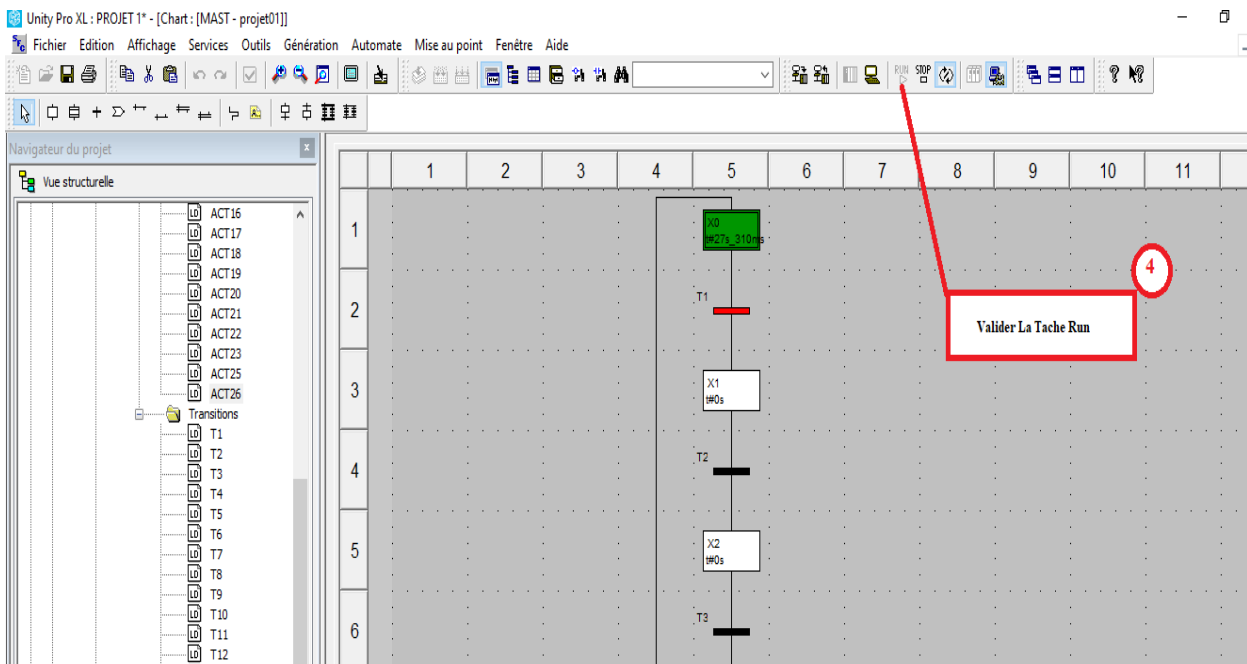

Fig IV.54. Mise en service

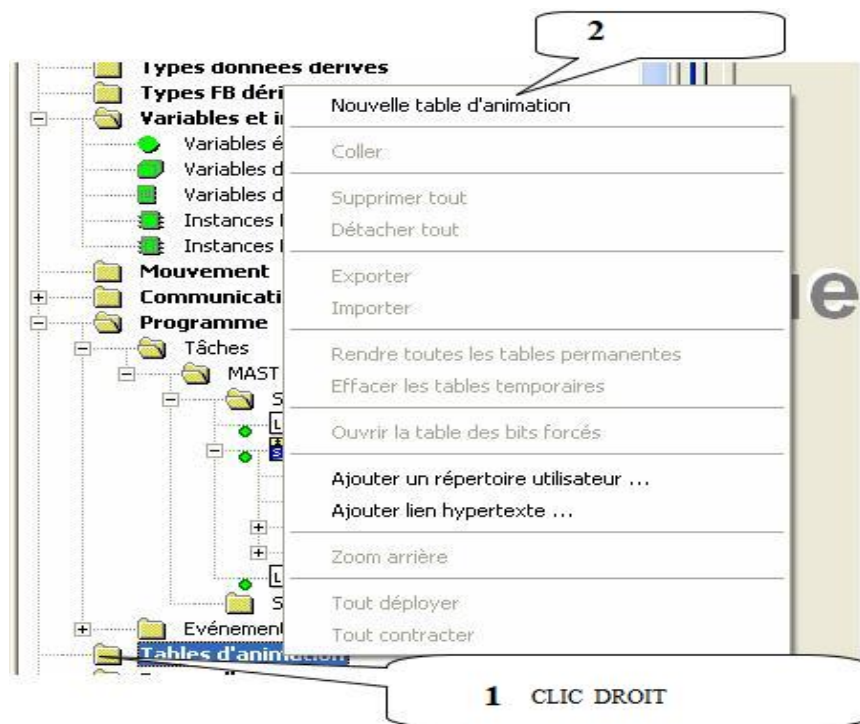

Fig IV.55. Création d'une table d'animation

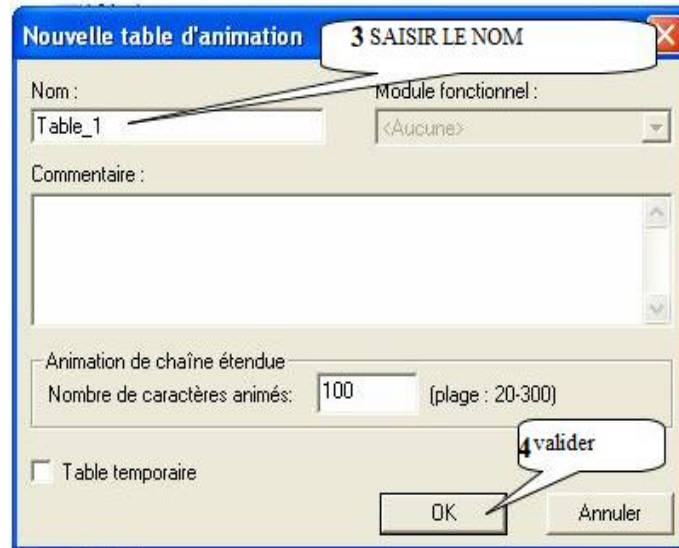
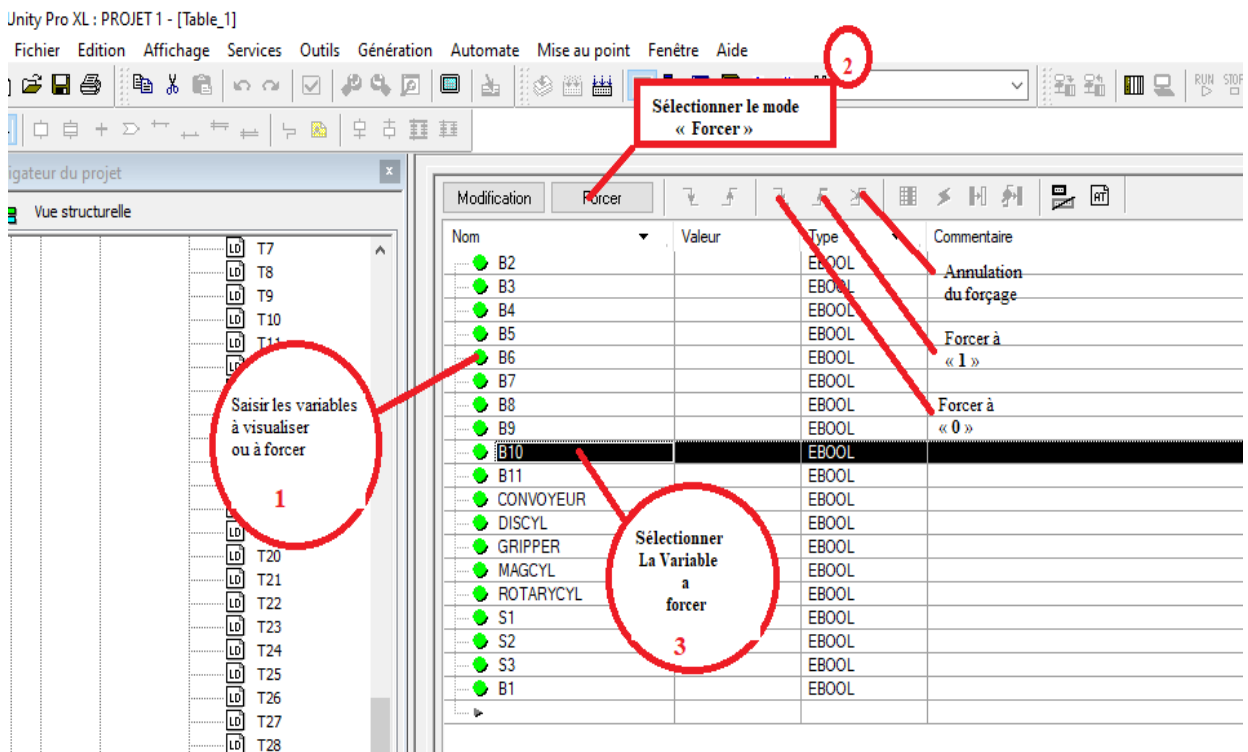

Fig IV.56. Simulation de l'application



Fig

IV.57. Sélectionner le mode forcer pour forcer les entrées

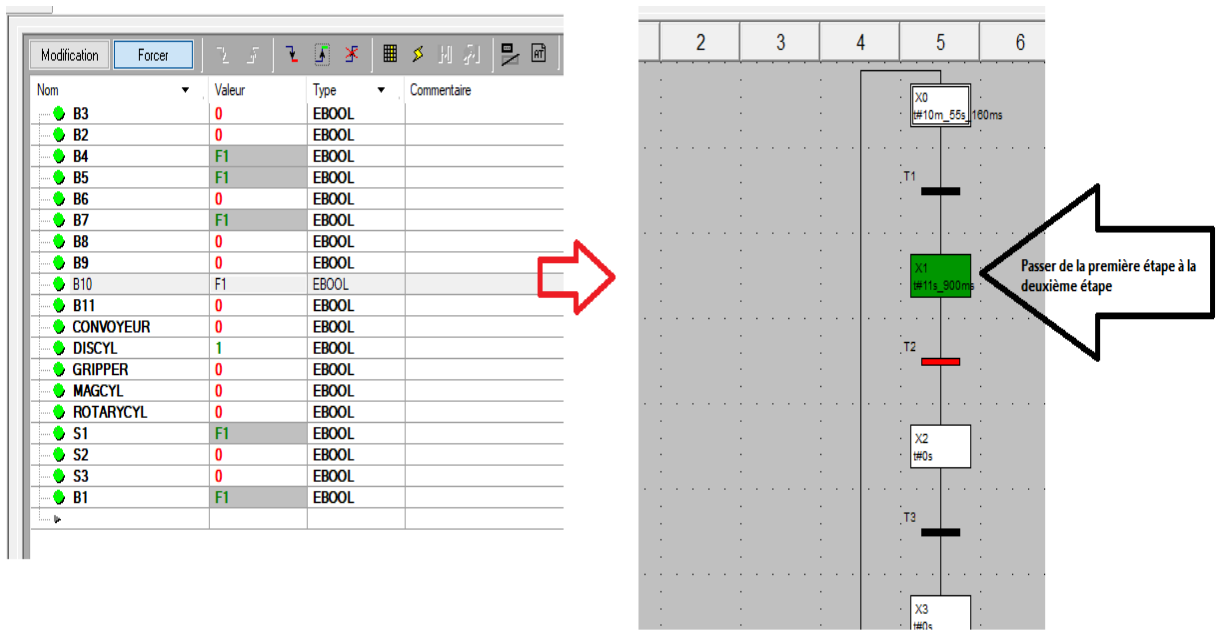

Fig IV.58. activation des étapes

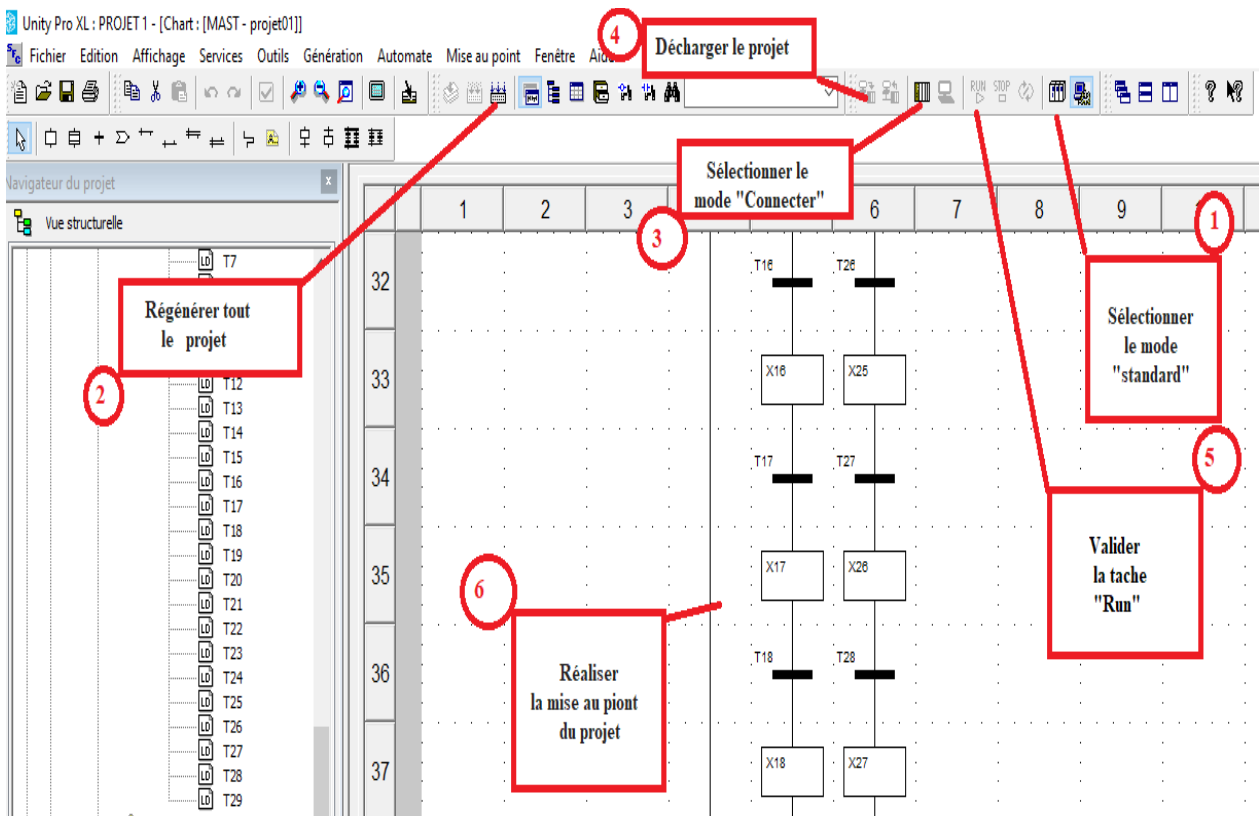

Fig IV.59. Transfert du programme dans l'automate



IV .9. Conclusion

Dans ce chapitre, nous avons présenté les différentes étapes pour l'automatisation de notre application le robot pneumatique : description du fonctionnement, Grafcet, programme en langage Ladder et en fin la simulation

Conclusion Générale

Conclusion Générale

Conclusion générale

Ce travail est consacré à la commande d'un système didactique (PTP ROBOT PNEUMATIQUE TRAINER) par un automate programmable industriel Schneider Modicon M340 disponible au niveau de notre laboratoire d'automatique.

En utilisant le logiciel de programmation unity pro de SCHNEIDER ELECTRIC.

Dans notre projet nous avons réussi à écrire le cahier des charges du système PTPROBOT PNEUMATIQUE TRAINER, la description de cahier des charges par grafcet et de faire la programmation de ce système en langage à contact 'Ladder.'

Ce travail nous a permis de comprendre les différentes étapes suivies pour l'automatisation des systèmes et maîtriser le logiciel de programmation unity pro des automates de la gamme Schneider Modicon M340

D'après cette étude, l'utilisation d'un robot ptp , peut contribuer à supprimer les temps d'arrêts humains et les risques de santé, ce qui entraîne une diminution sur les coûts de la main-d'oeuvre et un gain de productivité notable.

Nous avons vu les différentes parties de conception du robot , ainsi que son instrumentation et son automatisation.

Bibliographies

Bibliographies

Bibliographies

[1]: I.H. AGUILAR: Commande des bras manipulateur ET le rotour visuel pour des applications a la robotique de service/ université de Toulouse 3 .2007.

[2]: L.ISAMBERT, « pneumatique dans les réseaux industriels ».

[3]: PDF (A.P.I.: Automates Programmable Industriels).

[4]: PDF (FESTO: gripper/ Produit pour le système de manipulation ET d'assemblage)

Adresse URL: www.festo.com/cat/fr_fr/products

[5]: FESTO. Catalogue produit 2015 / 2016.

[6]: **document** Modicon M340 Processeurs Manuel de configuration 12/2018

[7] : **Catalogue** (Automatismes et Contrôle Plateforme d'automatisme Modicon M340). *Unity*
07 juin

[8]: Schneider. Catalogue produit matériel électronique 2017.

Adresse URL: www.materielectrique.com/fr/fr/.

[9]: PDF (programmer-sous-unity-m340).

[10]: Manual PTP Pneumatic robot trainer (2017.04.21).

[11]: **document** (Unity Pro Langages de Programmation ET structure Manuel de Reference).